



**109 年度基隆市
國中九年級學生志願選填試探後
輔導作為常見問答集(Q&A)**



基隆市

國中九年級學生志願選填試探後輔導作為常見問答集



國中九年級學生志願選填試探後 輔導作為常見問答集



一次看懂完全免試入學



基隆市政府及學生輔導諮商中心



附錄



國中九年級學生志願選填試探後輔導
作為常見問答集





教育部國民及學前教育署



108學年度國中九年級學生志願選填試探後輔導作為常見問答集

QUESTION & ANSWER





108學年度國中九年級學生志願選填試探後輔導作為常見問答集

CONTENTS

【壹、校長篇】

一、校長在學生進行志願選填試探的過程中，所擔任的角色為何？	01
二、學校協助學生進行志願選填試探作業，各處室職責為何？	02
三、志願選填試探與輔導之目的為何？	02
四、108學年度九年級應屆畢業生(以下簡稱九年級生)志願選填試探之輔導作為及重點為何？	03
五、各縣市政府及學校端辦理「學生志願選填試探後輔導作為」的單一窗口分別為何？此窗口如何連結並落實三級輔導工作，以協助學生適性發展？	04
六、「志願選填試探及輔導系統」除了協助學生自我探索外，是否還有其他功能？ ...	04
七、如果學生不是國中應屆畢業生，但也想要參加當年度的免試入學申請，學校可以如何提供協助？	05
八、109學年度十二年國教適性入學主要入學管道有哪些？	06
九、如何在既有課程中結合生涯發展教育之推動，以有效協助學生志願選填與試探？	07

【貳、教師篇】

一、在志願選填之前，如何協助學生分辨學術傾向或職業傾向？	09
二、國中教師如何藉由技職教育(職業類群)等相關資訊，協助學生進行適性輔導？	10
三、針對志願選填試探的結果，教師該根據對學生的觀察提供家長及學生哪些參考建議？	11
四、學生填寫「志願選填試探及輔導系統」的結果可能有哪些類型？針對不同類型的適性輔導措施為何？	12
五、教師針對學生志願選填試探作業輔導重點為何？	13
六、在學生進行志願選填試探的過程中，教師該如何運用更多相關資訊，以協助他們做出適當的決定？	14
七、志願選填系統輸出資訊看不出明確志願意向，如何協助學生進行選擇？	15
八、當學生在系統中所選填的志願與個人興趣、性向、能力和家長意見不一致時，該如何輔導？	16
九、如何運用相關資源，協助身心障礙學生進行志願選填試探及輔導？	17
十、如何對中介教育之高關懷學生或少觀所、矯治學校(機構)學生進行志願選填試探及輔導？	18
十一、如何對選讀技藝教育課程的學生進行志願選填試探及輔導？	19
十二、如何向非學校型態實驗教育學生進行志願選填試探及輔導？	19
十三、倘若學校發現學生有重大議題或困難個案，校內專業輔導人力不足時，要如何針對「志願選填試探及輔導系統」試選填結果進行轉介？	20
十四、因應十二年國民基本教育「108課綱」推動後，國中畢業生升學進路選擇的重要關鍵事項？	21



108學年度國中九年級學生志願選填試探後輔導作為常見問答集

CONTENTS

【參、學生篇】

一、在進行志願試選填之前，我該先有哪些準備？	25
二、我如何運用「志願試探選填與輔導系統」幫助自己做出選填志願的決定？	25
三、在兩次的模擬志願選填過程中，我都要填相同的志願嗎？	26
四、如果我喜歡的學校或科別，選填人數大於錄取人數甚多時，我是不是該調整志願序？	26
五、在就學區中，我喜歡的類科只有少數學校有開設，該如何選填？	27
六、我在填寫「志願選填試探及輔導系統」感到徬徨不確定時，該怎麼辦？	27
七、如果我希望選填的志願跟家人的想法不一致時，該怎麼辦？	28
八、在「志願選填試探及輔導系統」的兩次試選填之後，我還可以做哪些努力？	29
九、如果我不是國中應屆畢業生，但也想要參加當年度的免試入學申請，請問我是否可以參加「志願選填試探及輔導系統」的兩次試選填？	29

【肆、家長篇】

一、家長如何協助孩子進行志願選填試探？	31
二、設立「志願選填試探與輔導系統」能幫助我的孩子進行落點分析嗎？	31
三、本系統志願選填試探的情形和我的孩子在免試入學志願選填的實際結果是否一樣？	32
四、我要如何幫助孩子更清楚自己的抉擇？	32
五、如果孩子志願選填試探的志願跟我的期待不一致時，該怎麼辦？	33
六、在志願選填試探時，發現孩子仍然沒有明確的志願，該怎麼辦？	33
七、如果孩子想念的類科，在學區內沒有相關科系，該怎麼辦？	34
八、我想知道孩子選擇就讀高中職或五專畢業之後，未來其生涯進路為何？	34

【伍、其他】

一、教育部在十二年國民基本教育適性輔導的相關政策與作為有那些？	37
二、教育部推動十二年國民基本教育適性輔導所提供的網站或資訊資源為何？	39
三、直轄市及縣(市)政府如何推動適性輔導工作？	40
四、直轄市、縣(市)政府學生輔導諮商中心如何與學校合作，提供適性輔導？	41
五、各國中如何落實生涯發展教育，提升適性輔導成效？	42
六、高中和高職(五專)、綜合高中有什麼差別呢？	43
七、何謂「擴大高中職優先免試入學」與「學習區完全免試入學」？	44

【附錄】

附錄一、109學年度志願選填試探及輔導問卷	49
附錄二、「教育部國民及學前教育署學生生涯輔導網」網站簡介	51
附錄三、彰化縣高中職技職群科免試入學日校之類別、科別、設科學校及學習內容、性向特質與未來升學進路一覽表	73

108學年度
國中九年級學生
志願選填試探後
輔導作為常見問答集

QUESTION & ANSWER

President

壹、校長篇





一、校長在學生進行志願選填試探的過程中，所擔任的角色為何？



適性輔導在國中階段著重協助學生探索及認識自我、認識教育與職業環境、培養生涯規劃與決策能力，進行生涯準備與發展，找出最適合的進路。現行各國中均有設置「生涯發展教育工作執行委員會」，由校長擔任召集人，以督導各校生涯發展教育之推行。因此在學生進行志願選填試探的過程中，校長應統籌學校相關資源，確認學校內部行政單位分工事項，督責每位教師推動學校生涯發展教育、技職宣導及志願選填試探活動等各項輔導措施，協助學生找出最適合自己生涯發展的未來進路。

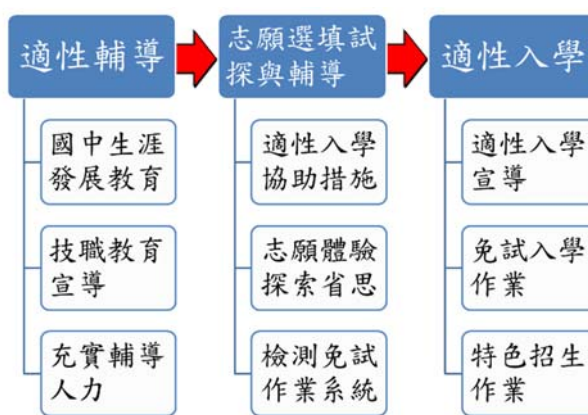

學校志願選填試探與輔導作業合作圖



二、學校協助學生進行志願選填試探作業，各處室職責為何？



學校相關行政單位在學生進行志願選填試探的過程中，應由校長督導各處室本於職責及校內分工，共同合作提供教師與學生相關協助。教務處可提供入學制度與志願選填試探作業宣導及有關經濟弱勢、就近入學、均衡學習、競賽成績、教育會考之標準認定與相關紀錄；學務處可提供有關服務學習、獎勵紀錄、生活教育、體適能之培養與檢測方式；輔導室則可提供生涯輔導、各項心理測驗之解釋、特殊學生之額外升學管道等資訊；總務處應提供相關設備及協助庶務工作。教師可針對學生的個別差異，提供適當的資訊，瞭解學生志願選填試探結果與性向與興趣之發展之關連，並配合學校輔導人員提供生涯決定的必要諮詢。

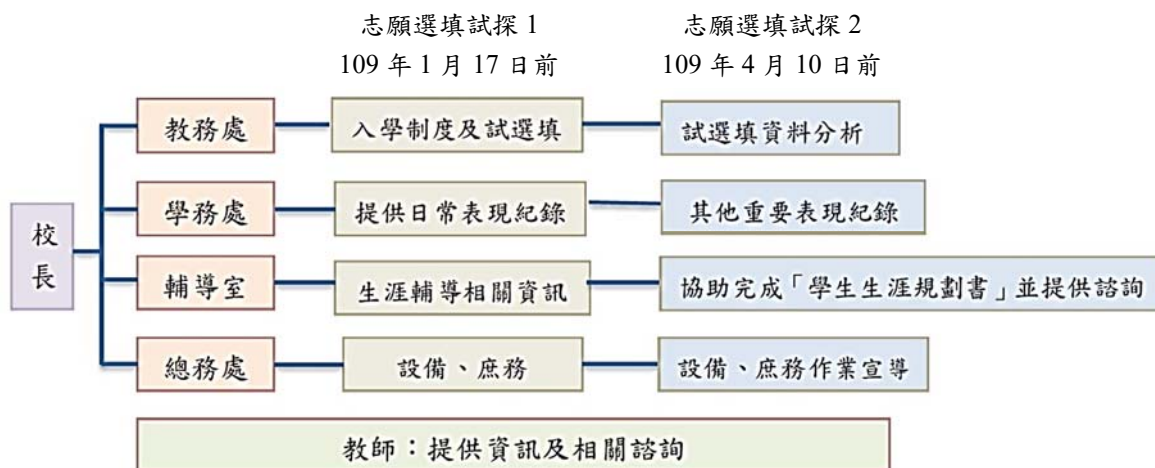

學生志願選填試探及輔導作業各處室職責



三、志願選填試探與輔導之目的為何？



十二年國民基本教育基於適性揚才與多元進路理念，建立適性輔導服務系統，提供生涯活動的探索，從學習中提升學生的生涯能力，透過諮商輔導協助解決生涯困擾，使其能從自我、校園與環境資訊中，統整並做合適的進路選擇，成就每一個孩子。

本系統使用目的如下：

- (一) 引導學生參照自我性向、興趣及人格發展，進行志願選填試探。
- (二) 根據試填結果，對於有輔導需求的學生，規劃因應策略，進行適性輔導。
- (三) 提供學生有關各校核定招生類科、名額及其他資訊。
- (四) 引導學生熟悉普通型高級中等學校(高中)、技術型高級中等學校(高職)、綜合型高級中等學校(綜合高中)、單科型高級中等學校及五專的異同，瞭解群科學習內涵與未來發展。
- (五) 落實十二年國教理念，去除排名與落點對志願選擇之干擾。



四、108 學年度九年級應屆畢業生(以下簡稱九年級生)志願選填試探之輔導作為及重點為何？



志願選填試探作業併同規劃有「覺察與探索」、「評估與統整」及「做決定」等輔導歷程。配合國中學生生涯輔導紀錄手冊，參酌學生的性向及興趣測驗結果、優勢能力及多元學習表現等，讓學生沒有負擔的與家長和教師討論，選填最適合自己的志願。108 學年度志願選填試探及輔導作為及重點如下：

- (一) 宣導培訓階段：109 年 1 月 14 日前
此階段係由各直轄市政府教育局、縣(市)政府籌辦志願選填試探作業，建置相關軟硬體作業環境，培訓並強化學校及專業輔導人員相關知能，為志願選填試探及輔導作業奠定良好基礎。
- (二) 選填試探及輔導階段：109 年 1 月到 109 年 6 月
 1. 探索體驗階段(第 1 次志願選填試探)：109 年 1 月至 109 年 3 月
此階段已輸入九年級生在校前四學期成績，輔導重點在由教務處指導學生熟悉選填系統，於系統資料輸出後，請導師及輔導人員繼續輔導學生完成生涯檔案、國中學生生涯輔導紀錄手冊等，進行第一次志願選填試探作業後之輔導。
 2. 統整省思階段(第 2 次志願選填試探)：109 年 4 月至 109 年 6 月
此階段可輸入九年級生在校五學期超額比序項目積分，在進行第二次系統資料輸出後之輔導重點係依據學生性向、興趣及優勢能力，檢視學生志願選填是否定向或收斂，協助學生完成「國中學生生涯輔導紀錄手冊」中生涯發展規劃書，並省思自己的志願序學校或科別是否適才適性，以達成適性輔導目標。



五、各縣市政府及學校端辦理「學生志願選填試探後輔導作為」的單一窗口分別為何？此窗口如何連結並落實三級輔導工作，以協助學生適性發展？



各縣市政府辦理「學生志願選填試探後輔導作為」業務，應成立專責的單一窗口。單一窗口宜由教育局(處)承辦適性輔導業務的科長擔任之，以利於督導學校及作為各方聯繫之用。此窗口需負責督導各縣市政府所屬學校和輔導中心，將「學生志願選填試探後輔導作為」分為三級輔導工作實施：初級輔導由學校導師先行協助宣導；如需輔導諮商專業介入，由學校輔導教師進行二級輔導；如需教育局處及相關局處協助，則轉介至學生輔導諮商中心進行三級輔導。

在學校端，宜由各校「生涯發展教育工作執行委員會」執行秘書(輔導主任)為辦理「學生志願選填試探後輔導作為」的單一窗口，並能與負責十二年國教及志願選填工作的教務處密切合作，推動志願選填試探後的輔導作為，在必要時能連結三級輔導的資源，提供學生、教師與家長相關的協助。

一般而言，大部分學生在充分宣導之後，可以按部就班完成選填試探作業，導師宜多觀察、瞭解學生選填情形，分析選填結果之優劣與適配，若學生在過程中無法做出決定，先鼓勵其向教師與家長諮詢，若產生選填情形紊亂、職群類科差異過大，則可以依照個人情況，尋求輔導教師協助，進行諮詢、個別輔導或團體輔導；若在選填的過程中，產生較大的個人或親子衝突，導致影響就學情形，則由學校輔導室轉介至學生輔導諮商中心進行生涯諮商或親師諮詢。



六、「志願選填試探及輔導系統」除了協助學生自我探索外，是否還有其他功能？



「志願選填試探及輔導系統」除提供導師及輔導教師做為輔導學生參考生涯檔案與國中學生生涯輔導紀錄手冊進行志願選填的工具外，還有以下功能：

- (一) 提供學生熟悉免試入學系統志願選填功能操作機會

由國中端輸入學生基本資料及超額比序項目積分，提供學生熟悉免試入學系統志願選填功能操作機會。

(二) 提供就學區免試入學招生名額資訊

由「各入學管道招生名額管理系統」轉出各就學區免試入學招生名額，提供高中職及五專各校系招生資訊。

(三) 連結高中職與五專群科的學校和課程資訊

學生可透過高中職及五專學校網站的連結，查詢高中職及五專的群科和課程介紹，並能了解學校特色、位置和交通等資訊。

(四) 提供各就學區進行學生志願選填結果分析

國中端學校、各直轄市及縣(市)政府可針對試選填結果進行整體選填結果進行分析，該分析結果應可了解學校或該縣市學生的志願分布狀況，學校端的結果分析可提供教師作為了解學生志願選填傾向以訂定輔導策略之參考；而縣(市)政府端亦可依據試選填結果之分析，依據各區不同之高中職學校特色及分布區域，擬定該就學區之適性輔導策略，避免免試入學選填志願正式上路時所可能發生之各項問題或困擾。



七、如果學生不是國中應屆畢業生，但也想要參加當年度的免試入學申請，學校可以如何提供協助？



本系統主要目的在協助應屆畢業九年級的同學進行志願試探與輔導，目前系統尚無法針對非應屆畢業生提供服務。如果非應屆畢業同學想要參加免試入學申請，卻對個人的興趣、性向及能力或未來就讀的類科不了解，建議原畢業國中導師或輔導老師應本教育愛提供相關諮詢，亦可參閱國中畢業生適性入學宣導網站所提供之資料，讓自己對未來想就讀的學校或類科能多一些了解。



八、109 學年度十二年國教適性入學主要入學管道有哪些？



適性入學相關資訊可詳見 109 年國中畢業生適性入學宣導網站 (<http://adapt.k12ea.gov.tw/>)各入學管道詳細日程，以各入學管道招生簡章內容為主，請務必詳閱簡章。

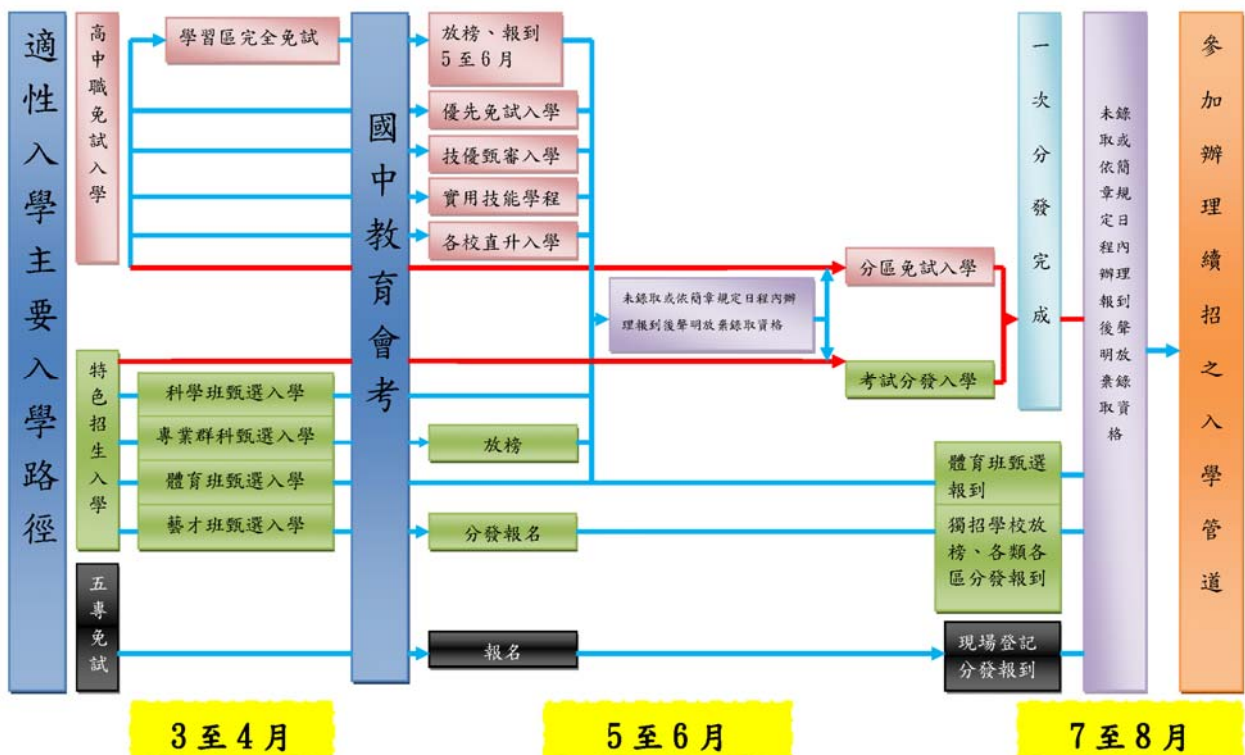



九、如何在既有課程中結合生涯發展教育之推動，以有效協助學生志願選填與試探？



現有國中之生涯發展教育實施，採融入式教學，並未單獨設科。然綜合領域自九年一貫課程之分段能力指標「1-4-1 探索自我發展的過程，並分享個人的經驗與感受」、「1-4-2 展現自己的興趣與專長，並探索自己可能的發展方向」、「2-4-1 妥善計劃與執行個人生活中重要事務」等，至十二年國民基本教育課程綱要總綱之主題軸「自我與生涯發展」，主題項目中「自我探索與成長」、「生涯規劃與發展」，均可見綜合活動領域與生涯發展教育推動成功與否的密切關聯性。

教學研究會除依課程綱要、選定教科書版本並規劃學年課程計畫外，尚應輔以課程實施後之課程評鑑，以檢討改進生涯發展教育在綜合領域的推動成效。

七年級課程設計以認識自我、瞭解特質與多元能力樣貌，並指導學生繪製生涯圖像、建立生涯檔案為主；八年級課程設計則以職涯認識並結合新時代潮流，讓學生了解現有職業內容及與人格特質、專長之關聯性外，亦導引學生探究新興職業誕生的緣由及對自己的影響。相關生涯發展教育的教學法包括角色扮演、繪本與影片的欣賞與討論、探索活動等，透過各種教學活動的試探或體驗，引導學生覺察學生自己的興趣與專長，並能充分發揮，探究符合學生未來可能發展的方向，以訂定個人的升學或職業選擇的生涯計畫，同時提出實現生涯計畫的具體作法或策略，並能說明其生涯決定的理由。

在認識自己的特質與興趣、未來的職業世界後，進入九年級則為志願選填與試探階段，課程設計除引導學生認識生涯價值、工作價值外，依升學志願選填進程，可分下列三階段規劃：

- (一) 初期試探：高中職校與升學進路、免試入學超額比序的認識介紹。
- (二) 中期深化：了解學生選填志願學校或科系之動機，結合生涯檔案進行生涯輔導，帶領學生了解所選校系之差別。協助學生檢視自己的志願序學校或科系是否適才適性，並進行相關輔導作為。
- (三) 後期定向：培養學生做決定的能力，協助尚未定向學生運用生涯檔案紀錄本，整體考量，選擇適才適性的志願。

108學年度
國中九年級學生
志願選填試探後
輔導作為常見問答集

QUESTION
&
ANSWER

Teacher

貳、教師篇





一、在志願選填之前，如何協助學生分辨學術傾向或職業傾向？



教師在學生選填志願前，可以向學生說明不同類型高中以及專科學校主要的學習內涵與宗旨，在高級中等學校第 5 條將高級中等學校分為下列類型：

- (一) 普通型高級中等學校：提供基本學科為主課程，強化學生通識能力之學校。
- (二) 技術型高級中等學校：提供專業及實習學科為主課程，包括實用技能及建教合作，強化學生專門技術及職業能力之學校。
- (三) 綜合型高級中等學校：提供包括基本學科、專業及實習學科課程，以輔導學生選修適性課程之學校。
- (四) 單科型高級中等學校：採取特定學科領域為核心課程，提供學習性向明顯之學生，繼續發展潛能之學校。

專科學校法第一條：專科學校以教授並提升應用科學及技術，培育就業能力，養成實用專業人才為宗旨。

從學校類型可以發現普通型高中以基本學科的學習為主，建立通識之能力，以便進入下一階段的分流，選擇適合的學系，學習更專業的知識與技能；另一方面技術型高中與專科學校，則以專業與實習學科為主，培養專門技術及職業能力，以便就業或在進入科技大學，學習更專業的知能與技術。

一般而言，國中學生在進行未來生涯進路選擇前，學校會安排許多適性輔導措施，如探索體驗活動、測驗、生涯議題課程、生涯個別輔導等幫助學生了解自我特質(能力、興趣、性向、人格特質、價值觀等)，探索下一階段校園生活與未來一些職業資訊，以便在志願選填時能有較明確的生涯方向。尤其在生涯課程的試探過程中，學生對於未來生涯進路，會考量個人自我特質與環境因素(距離、經濟狀況、學校狀況、家人期許等)，以及普通型高中或技術型高中、專科學校的不同學習內涵與宗旨來決定就讀的學校類型。

為了能區辨學生生涯決定就讀的高中類型，對於最後決定想要就讀普通型高中，以「學術傾向」來顯現其適性輔導結果，鼓勵繼續基本學科學習，具有通識能力，並持續試探個人特質蒐集環境資訊，延後分流；對於最後決定想要就讀技術型高中、專科學校，以「職業傾向」來顯現其適性輔導結果，鼓勵學習專業技能，重視做中學，學得一技之長，提早分流，畢業後就能就業，或繼續就讀技專院校學習更專業知識與技能，持續試探培養專

長。

學生若處於生涯未定向，可以鼓勵先填綜合高中，透過高一統整試探活動安排，再決定高二選擇比較偏向「學術傾向」的學術學程(升大學院校為主)或選擇比較偏向「職業傾向」的專門學程(升四技二專為主)，達到適性發展的目的。



二、國中教師如何藉由技職教育(職業類群)等相關資訊，協助學生進行適性輔導？



普通型高中是以基本學科學習，養成通識能力，技術型高中及五專(技職教育)是強化學生專門技術及職業能力，培育就業能力，養成實用專業人才為宗旨，技職教育包含五專、技術型高中(高職)，課程設計共分 6 類 15 群，如下：

1. 工業類：機械群、動力機械群、電機與電子群、化工群、土木與建築群。
2. 商業類：商業與管理群、外語群、設計群。
3. 農業類：農業群、食品群。
4. 家事類：家政群、餐旅群。
5. 海事水產類：海事群、水產群。
6. 藝術類：藝術群。

導師及學校輔導人員可以協助同學在各群科中，找出適配的個人能力、興趣、性向、人格特質、價值觀等特質與決定考量的因素選擇適合的科別就讀，並提醒學生從相關網站資源，找出個人特質與各類群的適配情形，並蒐集適性入學等升學管道資訊，進行輔導：

- (一) 教育部建置國中畢業生適性入學宣導網站並提供「適性入學宣導手冊」，內容提供免試入學、特色招生全國一致性規範及各就學區招生資訊。
- (二) 國中畢業生選擇技職教育後，以學習專業學科為主，學生依據自身興趣及性向選擇就讀科別，並接受基礎且完整的教學與訓練，以學科能力與實作能力並列為主要教學內容，並以實習課程加強學生的操作能力。
- (三) 有關各就學區內高中職及五專之學校分佈及設科資訊請至「高中職



四、學生填寫「志願選填試探及輔導系統」的結果可能有哪些類型？針對不同類型的適性輔導措施為何？



學生填寫「志願選填試探及輔導系統」的結果可能會出現的類型及適性輔導措施如下：

(一) 志願已定向

學生對於未來就讀普通型高級中等學校(高中)、技術型高級中等學校(高職)或五專已有充分決定，其志願結果顯示選擇學校類型相當一致，例如：全部選填普通型高級中等學校(高中)或綜合型高級中等學校(綜合高中)。選擇技術型高級中等學校(高職)或五專，也對未來就讀類群或科系有相當了解，其志願結果顯示多數能集中在 2-3 種職業群科，例如：志願結果完全以餐飲或觀光科為主；或雖以餐飲或觀光科為主，但部分穿插商經科或外語類科。類此情況均顯示學生對於個人生涯發展方向已能初步定向，在輔導措施上毋須再給予太多分析及建議，僅需對學生的決定給予支持即可。

(二) 志願未定向

倘若學生的志願結果有非常分歧的情況，類此情況顯示學生對於個人生涯決定尚處於未定向中，例如：第 1 志願為普通型高級中等學校(高中)、第 2-4 志願為技術型高級中等學校(高職)機電類科、第 5-7 志願卻為技術型高級中等學校(高職)農業類科、第 8-9 志願又回到普通型高級中等學校(高中)等極度分歧的情況，但又沒有個人生涯決定的邏輯可做為支持的基礎。在這樣的狀況下建議導師及輔導人員應給予個別的晤談或諮商，透過各項生涯規劃測驗或工具(例如：生涯抉擇平衡單)，協助學生更進一步了解自己的興趣、性向、能力所適合的發展方向，進而在下一次的志願選填試探系統填寫時，其志願結果能呈現逐步收斂的情況。

(三) 學生能力與選填志願有明顯落差

選填志願顯示學生對於未來期望就讀的學校與科系，大部分的學生也均能在瞭解個人能力與興趣之下順利完成志願選填。因此對於少數因能力與志願序有明顯落差而無法完成選填的學生，應先了解是學生自我期許、同儕影響，亦或來自家長期望因素。除提供因素分析並進而協助學生瞭解個人興趣、能力和學習的相互影響，更可分析群科概念與未來升學就業的關係，以做為與家長及學生溝通時輔導方向的參考。



五、教師針對學生志願選填試探作業輔導重點為何？



國中學生志願選填試探作業政策理念係為深化國中適性輔導作為，提供學生對於高中職校免試入學作業探索體驗活動，藉由後續相關輔導作為，以協助適性入學作業順遂推動。因此教師應落實學校所訂生涯發展教育中一系列有關生涯發展的學習活動，來幫助學生從多元角度認識自己，也應配合教育部技職教育宣導，加強國中師生家長對技職教育之瞭解，給予學生一張清晰的「藍圖」和「生涯路徑」，替未來作出最好的選擇。

為提升志願選填試探作業後輔導成效，在學生完成志願選填試探後，教師應協助學生檢視其志願選填結果，是否和其性向、興趣與能力相符，與平日生涯試探結果是否相近，並詢問學生是否充分了解所選志願校科未來學習內容與進路發展，給予學生適切建議或輔導措施。配合年度適性入學作業目標，本年度志願選填試探後之重點輔導措施建議如下：

(一) 增強學生對於技職教育與高中職特色課程的了解

依據往年志願選試探問卷調查結果分析，國中學生對於技職教育與學區內各高中職校特色課程內容較為陌生，不利其做出適切之生涯決定，所以教師應強化對技職教育與學區內各高中職、五專學校特色課程之宣導與認識，以增進輔導知能。

(二) 應主動關心低學習成就學生的志願選填狀況

據國家教育研究院相關問卷調查顯示，學習低成就學生較不會主動與教師討論志願選填內容，國中教師適性輔導主要以學生學習成就與興趣為主，但多數老師較關心高學習成就之同學，顯示學習低成就的孩子在學習照顧上較低，所以建議教師應主動關心學習弱勢的孩子，落實教育公平正義。

(三) 蒐集學校特色與校園資訊，協助學生適性選擇，期待達成就近入學等政策目標

十二年國民基本教育的推動重點，最重要在滿足國中畢業生適性選擇、就近入學高中職的需求，因此建議學校及教師鼓勵學生除了考量個人能力、興趣、性向人格特質外，應該多多認識離家附近不遠學校的各項資訊，如校園環境、師資、設備、獎學金、學生表現、產學合作情形、離家距離遠近，並參考提供學區內各高中職校及五專校科分布及各校經營特色等資訊，協助學生達成適性選擇，以落實十二年國教中讓學生能就近入學的政策目標。



六、在學生進行志願選填試探的過程中，教師該如何運用更多相關資訊，以協助他們做出適當的決定？



教師可幫助學生理解十二年國民基本教育課程綱要總綱實施後高級中等學校階段之課程架構變化、學習歷程檔案建置方式，以及大學考招連動方案內容，藉由這些連動以思考未來選擇與時間規劃應用、多元學習表現參與等可能性，而透過如課程計畫平臺、大學招生委員會聯合會、大考中心選才電子報等網頁認識高中課程與學習，提供國中學生開闊正確的未來生涯知識與視野。

教師還可針對學生的個別差異提供個別化輔導與適性多元入學的相關資源，協助學生透過個人特質認識自己的性向興趣與環境探索資訊，進一步和志願選填試探結果產生連結，必要時尚可配合學校輔導人員提供生涯決定的必要諮詢。

除了校內輔導人力資源教師也可以帶領學生與家長進入各縣市教育局(處)十二年國民基本教育網站，瞭解各縣市在免試入學、優先免試入學與特色招生的相關規定與重要訊息。這些網站中有許多豐富的宣導資料、影片，方便下載參考運用。另各縣市政府或學生輔導諮商中心也都有設置相關的諮詢專線，可隨時提供服務。

綜上教師不但可主動連繫學校各處室，以及利用縣市政府自行規劃的線上資源或於教育部各類相關網站進入連結，都可以找到您要的資料。

參考下列資源：

- (一) 教育部國民及學前教育署學生生涯輔導網
<https://career.cloud.ncnu.edu.tw/>
- (二) 教育部十二年國民基本教育資訊網 <http://12basic.edu.tw/>
- (三) 國中畢業生適性入學宣導網站 <http://adapt.k12ea.gov.tw/>
- (四) 全國高級中等學校及五專資訊網
<http://highschool.yjvs.chc.edu.tw/search/index.php>
- (五) 全國高級中等學校課程計畫平臺 <http://course.tchcvs.tc.edu.tw/>
- (六) 大學招生委員會聯合會 <http://www.jbcrc.edu.tw/>
- (七) 大學入學考試中心選才電子報 <https://www.ceec.edu.tw/>
- (八) 技專校院招生策略委員會 <https://www.techadmi.edu.tw/>
- (九) 技專校院招生委員會聯合會 <https://www.jctv.ntut.edu.tw/>
- (十) 技訊網 <https://techexpo.moe.edu.tw/search/>



七、志願選填系統輸出資訊看不出明確志願意向，如何協助學生進行選擇？



國中生涯未定向是合理的情形，透過志願選填系統中適性輔導問卷題目，可以快速篩選出志願不確定且需要進一步適性輔導的學生。教師可以運用「生涯檔案」、「國中學生生涯輔導紀錄手冊」為藍本，再次協助學生檢視過去多元生活經驗，找出具有生涯重要事件或重要他人來確認個人特質與環境探索的資訊，進行適性輔導。適性輔導工作是十二年國教之關鍵，因此導師與輔導教師須先充分了解生涯檔案、紀錄手冊以及志願系統適性輔導問題的運用，將有助於生涯未定向學生之輔導，建議如下：

- (一) 透過志願系統適性輔導問題，篩選需要進一步適性輔導對象
志願選填之生涯決定已經看出許多不確定或不一致現象時，為了提高老師適性輔導效率，可以透過志願系統適性輔導問題，了解學生選填志願時的優先考量因素，確認是否要进一步進行個別生涯輔導。
- (二) 善用「國中學生生涯輔導紀錄手冊」和「生涯檔案」
國中學生生涯輔導紀錄手冊於九年級下學期三月前完成生涯統整面面觀，六月前完成其生涯發展規劃書，學校對學生之進路選擇應提出適當建議。因此，輔導教師及相關教師可參考「國中學生生涯輔導紀錄手冊」和「生涯檔案」的紀錄，與學生討論志願意向。
- (三) 善用生涯規劃測驗或工具
透過各項生涯規劃測驗(例如：多元智能量表、國中生涯興趣量表、適性化職涯性向測驗)或工具(例如：生涯抉擇平衡單、群科 I D 卡、職群適配卡)，協助學生更進一步了解自己的興趣、性向、能力所適合的發展方向。
- (四) 延緩分化選擇
經過進一步的個別生涯輔導後，學生仍無法從過去自己的生活經驗中找出生涯重要事件或重要他人，對於自己的生涯定向仍表示不明確時，可以建議考慮選擇就讀綜合型高中或普通型高中，繼續進行後續生涯試探延緩分化，達成適性發展的目標。



八、當學生在系統中所選填的志願與個人興趣、性向、能力和家長意見不一致時，該如何輔導？



十二年國民基本教育的五大理念之一即特別強調「多元進路」—發展學生的多元智能、性向及興趣，進而找到適合自己的進路，以便繼續升學或順利就業。亦即破除傳統上僅重視智育發展卻忽略個人特質的自我探索的窠臼。所以，學生呈現不一致情形時，正是輔導的關鍵時機，可以運用班會討論、小團體輔導或個別輔導諮詢等方式，提供適切的協助。

整體來說，學生在參與系統志願選填時，可能有下列幾種不一致的情形，特將其輔導措施概要說明如下：

(一) 和興趣、性向測驗結果不一致

1. 瞭解學生對測驗結果的解釋是否瞭解。
2. 檢視興趣、性向測驗與個人生涯活動經驗進行分析比對，確認測驗可靠性。
3. 重新探討興趣、性向與個人日常生活的具體事蹟，說出一致或不一致的理由。
4. 依前項結果視需要再提供其他相關個別興趣、性向測驗或生涯諮詢。

(二) 和能力或平常成績表現不一致

1. 透過個人日常生活的具體事蹟，確認學生具備那些能力與學業成績表現。
2. 探討學生所填志願和能力、學業成績表現不一致的理由。
3. 將學生的成績表現和志願學校科別及所需的能力相比對，針對弱勢科目分析瞭解其困難原因，溝通並找出補強方法。
4. 依前項結果建議尋求輔導老師進行個別生涯諮詢。

(三) 和家長意見不一致

1. 探討學生所填志願和家長意見不一致的理由，提供專業諮詢。
2. 扮演家長與學生之間的溝通橋樑，提供親子對話的平臺，增加對彼此需求的理解。
3. 妥善運用國中學生生涯輔導紀錄手冊與生涯檔案等資訊，協助家長瞭解學生選填的理由，並讓學生瞭解師長建議的原因。
4. 在輔導及溝通的過程中，可運用相關生涯資訊，協助家長或學生破除校系排名的迷思，重新思考生涯抉擇的意義與價值。
5. 增加家長對於各職群類科的相關資訊，並提供成功案例或學習典範，讓家長能夠瞭解「條條道路通羅馬」可能性。



九、如何運用相關資源，協助身心障礙學生進行志願選填試探及輔導？



依據《特殊教育法》第 15 條規定，學校應提供特殊教育學生有關評量、教學及行政支援服務。考量學生不同的障礙類別，應由特殊教育教師主責提供志願試探選填與諮詢輔導，輔導教師為輔擔任協同角色，並參考下列資訊提供諮詢建議：

- (一) 個別化教育計畫(以下簡稱 IEP)：IEP 係結合老師、家長、行政及相關專業人員對特殊教育學生所做的個別化教育計畫，因已考量特殊學生身心及學習需求，因此在提供志願試探選填與諮詢輔導前需參酌 IEP，以落實學生需求及轉銜服務。
- (二) 特殊教育相關法令規定：除考量學生身心發展、個人特質及就學環境、大眾交通工具等因素，更要熟稔各項特殊教育相關法規，以保障學生受教及就學權益。
- (三) 特殊專業團隊的服務需求：部分身心障礙學生除學科需求之外，尚有特殊專業團隊的服務需求，如：專業治療師、社工師、心理師及巡迴輔導教師等服務，因此輔導學生做志願選填學校選擇時亦須併入考量。
- (四) 身心障礙學生升學管道適性輔導安置：因應教育部推動十二年國民基本教育政策之推動，教育部特規劃「高中職身心障礙學生就學輔導發展方案」，期強化國中畢業之身心障礙學生升學高中職機會，並以彈性多元安置方式，期達到免試升學及入學普及化；提供就近入學之機會，落實就學與生活在地化。以 108 學年度身心障礙學生升學管道為例：
 1. 108 學年度身心障礙學生升學管道主要有三種：
 - (1) 免試入學。
 - (2) 特色招生。
 - (3) 適性輔導安置(含餘額安置)。
 2. 參加適性輔導安置之身心障礙學生得再參加其他升學管道，但僅能選擇一項錄取結果報到。
 3. 未曾參加適性輔導安置(含十二年就學安置)之身心障礙學生，且免試入學、特色招生等其他升學管道皆未獲錄取並符合簡章報名資格者，得循適性輔導安置管道中「安置高級中等學校」或「安置特殊教育學校」簡章，依規定報名餘額安置。



十、如何對中介教育之高關懷學生或少觀所、矯治學校(機構)學生進行志願選填試探及輔導？



中介教育是為中輟之虞或特殊需要學生回歸正規學校教育前的過度性教育措施，也是目前國內中輟防治與復學的主要教育措施。藉由提供學生多元課程以達預防中輟或再輟的教育目標。目前各縣市政府設置的中介教育包含下列四類：慈輝班、資源式中途班、合作式中途班、獨立式中途學校。本類學生為高關懷個案，在原校仍有輔導教師進行個案管理，並定期至上述合作機構或學校進行輔導關懷，在進行志願選填試探及輔導時，宜考量對學生最有利的方式來進行。各直轄市、縣(市)政府並應督導相關學校對此類的學生強化志願選填試探與輔導作業。

- (一) 資源式中途班：此類型學生在課程安排上為部分抽離，且學籍及部分課程會視狀況回到原來的班級，所以，在進行志願選填試探及輔導時，應由該生原學校的輔導教師或專業輔導人員協助辦理。並由輔導室評估與原班學生一起同步進行或個案處理。
- (二) 合作式中途班或獨立式中途學校：此類型學生在課程安排上為完全抽離，成績計算及平時表現皆以在該班或該校時為主，由於多屬學校外的組織協助辦理，且學生的學籍都在原來的學校，所以，在進行志願選填試探及輔導時，應由該生原學校的輔導教師或專業輔導人員協助該班或該校的輔導人員辦理。
- (三) 慈輝班：此類型學生在課程安排上為完全抽離，成績計算及平時表現皆以在該班時為主，所以，在進行志願選填試探及輔導時，應由該慈輝班的輔導教師或專業輔導人員協助辦理。
- (四) 矯治學校(機構)：主要針對接受法律裁定須施予矯治教育的學生，提供住宿與輔導教育等服務，兼具輔導與矯正特性。由於矯治體系之特殊性，接受矯治教育的學生無法使用本系統，建議由校方或所方的輔導教師或輔導人員自行參閱相關志願選填試探網路輔導資源提供學生必要的資訊，必要時，可與該校或單位所在之縣(市)學生輔導諮商中心取得聯繫，共同討論適合的輔導介入方式。



十一、如何對選讀技藝教育課程的學生進行志願選填試探及輔導？



國中學生處於生涯發展成長期及探索期，應對自己的能力、興趣及外界工作世界進行探索與了解，俾利於完成國中教育後升學方向之進路抉擇。技藝教育課程是對技職教育有興趣或是有潛力的學生進行職業探索課程，在未來在升學進路上，高中職校或五專學校也有產業特殊需求類科、就業導向專班、高中職建教合作班、實用技能學程班及產學攜手合作計畫專班等以務實技能學習為主的學制來銜接，除了可讓有技職傾向的學生充分展現潛能之外，同時也能落實學用合一的教育目標，培養學生成為國家經濟發展所需的人才，故對於選讀技藝教育課程的學生進行志願選填試探及輔導時，應引導學生探討考量以下因素：

- (一) 志願選填試探與選讀技藝教育課程一致時，顯示學生選讀的技藝教育課程已是落在職群大範圍或已聚焦於該學程類科。
- (二) 志願選填試探結果與選讀技藝教育課程不一致時，需要進一步和學生討論不一致的原因，協助生涯進路抉擇。例如：選讀餐飲美容相關之技藝教育課程，而試選填後輸出志願是工業職群。
- (三) 引導學生考量家庭與經濟因素、交通便利性、學校地理環境。
- (四) 引導學生檢視試填後之輸出志願是否符合學生能力、性向、興趣、平日表現及選讀技藝教育學程類科之學習結果表現。



十二、如何向非學校型態實驗教育學生進行志願選填試探及輔導？



依「高級中等以下教育階段辦理非學校型態實驗教育實施條例」(以下簡稱本條例)參與國民中學教育階段非學校型態實驗教育學生(以下簡稱實驗教育學生)，應依下列方式進行志願選填試探及輔導：

- (一) 實驗教育學生設籍學校，應配合相關作業時程，並視實驗教育學生學

習狀況，決定學生到校或由師長前往家中進行志願選填試探；其後針對選填結果，予以適性輔導。必要時，可由設籍學校實施心理測驗(人格、性向、興趣測驗)，以協助實驗教育學生生涯探索。

- (二) 有關實驗教育學生超額比序項目採計方式，請依照各就學區「十二年國民基本教育免試入學超額比序採計原則」辦理。
- (三) 實驗教育學生，如欲於高級中等教育階段繼續辦理非學校型態實驗教育，應填具申請書，並檢附實驗教育計畫，至遲於每年 4 月 30 日或 10 月 31 日前，由學生之法定代理人向戶籍所在地直轄市、縣(市)主管機關提出。但學生已成年者，由其本人提出。
- (四) 依本條例規定，參與實驗教育之學生，擬同時取得高級中等學校學籍者，應依高級中等學校多元入學招生辦法之規定入學，並由其法定代理人就課程與教學之實施、成績之評量、校內活動之參與、學雜費之收取及其他有關實驗教育之事項，與該學校擬訂合作計畫，經學校報主管機關許可後進行合作。但學生已成年者，該合作計畫由其本人與學校擬定。



十三、倘若學校發現學生有重大議題或困難個案，校內專業輔導人力不足時，要如何針對「志願選填試探及輔導系統」試選填結果進行轉介？



依照《國民教育法》及《教育部國民及學前教育署補助置國中小輔導教師實施要點》規定，學校輔導人力包含輔導行政人員、專兼任輔導教師、專任專業輔導人員或義務輔導人員等。

除每位教師皆應負起輔導或管教學生、導引其適性發展之義務外，倘學校專業輔導人力不足時，校長應統籌學校相關資源，採分工合作方式，督責每位教師推動學校生涯發展教育、技職宣導及志願選填試探活動等各項適性輔導措施，調配適當輔導人力。

學校也可申請學生輔導諮商中心諮詢或宣講等服務，強化導師、綜合領域教師及其他教師對於學生填寫「志願選填試探及輔導系統」之輔導知能。若發現有重大議題或困難個案，可正式轉介學生輔導諮商中心，經由專業開案評估決定是否須提供適性輔導諮商、個別心理測驗或家長諮詢等服務。



十四、因應十二年國民基本教育「108 課綱」推動後，國中畢業生升學進路選擇的重要關鍵事項？



「108 課綱」內涵是以「成就每一個孩子一適性揚才、終身學習」為課程願景，進行以核心素養為導向的課程、教學與評量，一方面鼓勵學校發展辦學特色，發展主題性、探究性、實作性、社團及技藝試探等課程，讓孩子有更多適性探索的空間，另一方面強調歷程、多元及真實，以專題、體驗、探究、實作、表現、活用為核心。據此，「108 課綱」的推動，特別將升學輔導與入學制度列為重點工作項目之一，因此也深深影響升學進路的選擇。

對於國中畢業生升學進路選擇的重要關鍵事項，整理如下：

一、平日培養閱讀習慣，提升閱讀理解思考能力，以因應國中教育會考素養評量題型

近年來國中會考整體命題趨勢呼應「108 課綱」，各科均呈現三大主要趨勢：出現更多跨科目題型、逐漸把生活情境入題、題幹愈來愈長，因此，考生須著重不同學科觀念的整合及應用、累積生活經驗及知識、培養閱讀長文習慣等，簡單說要從過去「知識精熟程度」過渡到重視學生「閱讀、理解、思考能力」。

二、掌握高中職的校本課程特色，先行深入了解大學科系，以更有效、有意義的志願選填與抉擇

「108 課綱」課程類型區分為二大類：「部定課程」與「校訂課程」，每一所高中必須依據學校願景和特色，發展校訂必修及選修課程，其中校訂必修是跨領域的課程，形塑學校教育願景及強化學生適性發展。是每位高中生的必修，以專題、實作、探索體驗為主。因此，在進行志願選填時，在瞭解自己的興趣及性向下，除了理解高中職各群科的特質、地理位置外，建議也要掌握各高中職的校本課程特色，瞭解各學校在高中三年所開設的課程，做為選擇就讀學校時的參考依據，進行更有效、有意義的志願抉擇，國教署也完成全國高級中等學校課程計畫平臺(網址是 <http://course.tchcvs.tw/indexStu01.asp>)，建置完成學生/家長課程查詢專區，提供需要者查詢。

此外，也可以事先上教育部專為了解大學學群學類開設的 ColleGo!(網址：<https://collego.ceec.edu.tw/>)，先行深入了解大學科系，進而配對有開設相關課程的各高中職，找出最有利於未來升學與人生規劃的求學選擇。

三、積極選修有興趣課程，逐步建立自己的「學習歷程檔案」，建構「升大學考招連動」的優勢

「108課綱」減少必修、增加選修，各高中在教學活化下能夠帶動學生學習充實，為了鼓勵學生選修自己有興趣課程，也彌補過去過度重視學生表現的「結果」，因應此一作為，教育部逐步建立高中生「學習歷程檔案」，將記錄下學生包括社團、選修課的學習狀況。

大學招生委員會聯合會同時也持續推動「考招連動」的「大學多元入學方案」，期能落實適性揚才教育目的，亦兼顧學生發展關鍵能力。大學招生正規劃將把高中生的「學習歷程檔案」納入作為升學參考。因此，可以多鼓勵高中學生入學後，積極參與各項學習活動，發現自己的興趣與優勢，多元展能，定向生涯。而各大學也可以透過「學習歷程檔案」，了解學生在學校課程的學習情況及課程學習成果，在多元選才下能招收到適合的學生，同時能充份發揮促進社會流動的功能。

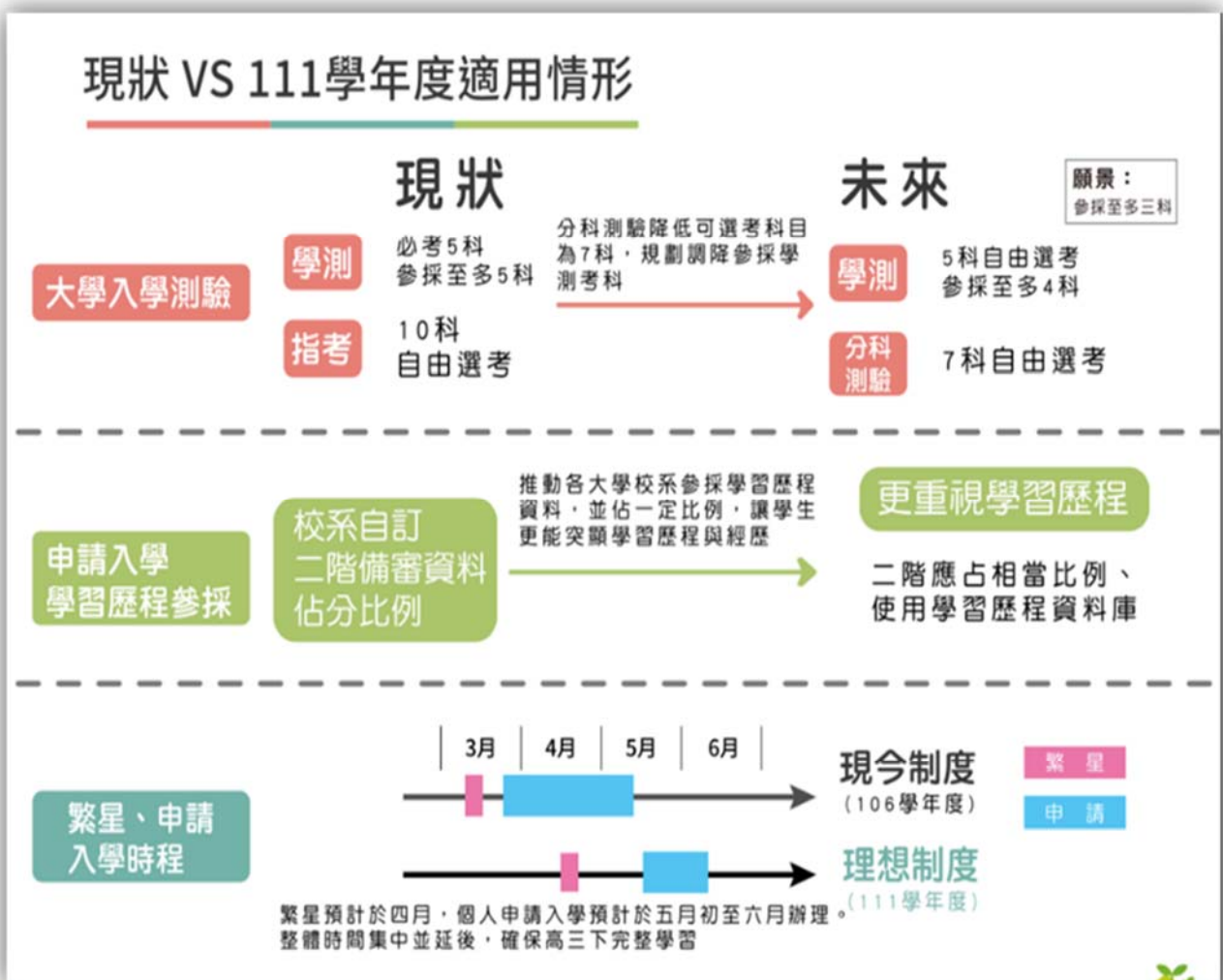

壹、技專校院多元入學簡介

依高級中等學校學生群科/學程別選擇四技二專升學管道

招生管道不變

學 生 群 科 / 學 程 別	專業群科、專門學 程、學術學程/普通 科非應屆畢業生		專業群科 專門學程	專業群科、專門學程、學術學 程、普通學科			普通科、專 門學程、學 術學程
	考 試 名 稱	四技二專統一入學 測驗		-	-	-	-
特 殊 報 名 資 格	-	-	校 內 推 薦 在 校 前 3 0 %	具特殊經 歷、實驗 教 育	具國際或 全國技藝 能競賽得 獎正備取 國 手	具技藝能 競賽得獎 或取得乙 級以上技 術士證	-
招 生 管 道	甄選* 入學	聯合登記 分發	四技繁星 計畫	特殊* 選才	技優 保送	技優 甄審	四技申請 入學

備註:1.紅色粗框之招生管道為備審資料參採學生學習歷程檔案；其餘招生管道無須參採學生學習歷程檔案。

2.*青年教育與就業儲蓄帳戶方案學生亦可參加。

3.同等學力除繁星計畫，其他均可報名。

108學年度
國中九年級學生
志願選填試探後
輔導作為常見問答集

QUESTION & ANSWER



Student

參、學生篇



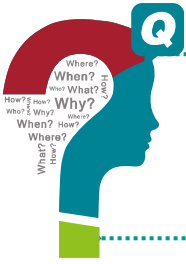

一、在進行志願試選填之前，我該先有哪些準備？



在使用志願試探選填與輔導系統之前，你可以先檢核一下「國中學生生涯輔導紀錄手冊」的內容，對「生涯統整面面觀」中有關自己的人格特質、性向、興趣、工作價值觀、家人期待及生涯試探省思等部分，重新檢視、統整並探討，並結合心理測驗與平時學業及各項表現，進行綜合性評估，必要時，可以先與教師或家長討論。然後請先熟悉志願試探選填與輔導系統的操作。

建議你可以參考國中畢業生適性入學宣導網站(<http://adapt.k12ea.gov.tw/>)，瀏覽並蒐集就學區各學校所開設的各類職群類科相關的介紹。



二、我如何運用「志願試探選填與輔導系統」幫助自己做出選填志願的決定？



本系統在你正式選填志願前將提供兩次試填，並且統計出你所在的免試就學區中各校各科的志願填選人數。透過此統計資料，你可以瞭解你所選填志願的人數是否呈現穩定的現象，並參酌自己各項學習表現後，決定是否將該校該科放入志願的選項中。

過程中，建議你先依據免試就學區的超額比序積分表，檢視所有積分項目，瞭解哪些是還可以補充加分的，如服務學習、獎勵紀錄、生活教育或均衡學習…等，及哪些是需要積極努力拿分的，如會考、志願序的考量，並查看是否有特殊加分的部分，以確實掌握積分。然後，再核對「生涯發展規劃書」所載你的興趣、能力、價值觀…等，與試選填的志願種類是否相符。

最後，將自己可以選填的志願重新排列，優先將「自己真正想要」且「較可能上的科系」擺在前面的志願，務實的選填可增加進入理想志願的可能性。

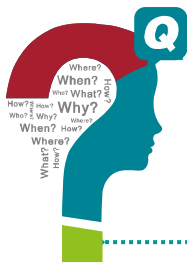

三、在兩次的模擬志願選填過程中，我都要填相同的志願嗎？



本系統配合「國中學生生涯輔導紀錄手冊」，將志願選填試探的輔導過程規劃為「覺察與探索」、「評估與統整」及「做決定」等階段，並且搭配國中輔導室的性向、優勢輔導及多元學習表現積分的逐步建置，透過兩次志願選填試探與輔導的統計資料，能和家長和教師討論並且逐步聚焦，選擇自己最適合的志願。因此，實際錄取志願的選填結果或許會有些微的變動，也有可能沒有變動。



四、如果我喜歡的學校或科別，選填人數大於錄取人數甚多時，我是不是該調整志願序？



在填寫「志願選填試探」時，發現喜歡的學校或科別之選填人數大於錄取人數甚多時，除了考量個人能力、性向和興趣之外，可斟酌超額比序積分，務實調整志願序。

另外，建議可透過下列方法探討調整需求：

- (一) 和家長仔細討論生涯規劃。
- (二) 請教導師或學校輔導老師。
- (三) 蒐集更多有興趣領域資訊，例如同群科的科系中有其相似性，若本身不排斥，也可列為選項，以增加志願選填範圍。



五、在就學區中，我喜歡的類科只有少數學校有開設，該如何選填？



在免試入學志願選填時，如果許多人填的志願和你相同時，就必須進行超額比序。當你的選填志願總數較少時，如果你的比序積分較低，就會有選不到任何志願的落榜風險。因此，儘管喜歡的類科只有少數學校開設，仍建議你在志願選填時應適當增加志願選填的數目，提高自己錄取的機率。建議你透過「志願選填試探及輔導系統」兩次模擬志願選填的機會，多與家長及學校輔導老師溝通討論，並透過各種相關資訊的管道，增加自己對各高中職及五專群科特性與未來進路的瞭解，選擇適合自己的 2 至 3 類職群，進一步瞭解類科之間的異同，有些群科在學習階段有轉科機會、未來就業時也有科技整合或再進修的可能，適當擴大志願選填的範圍一方面可能有助於錄取理想學校，另一方面也增加自己錄取機會。



六、我在填寫「志願選填試探及輔導系統」感到徬徨不確定時，該怎麼辦？



生涯大師舒伯(Super)將生涯發展分成五大階段，九年級生正處於成長期和探索期之間，正逐漸發展對自己的認同及了解，需要透過各種試探與學習，更認識自己，知道自己是一個什麼樣的人，開始描繪未來的生涯藍圖。

如果發現自己對未來的志向很模糊、對學校科系不夠瞭解，或是聽到太多建議反而感覺迷惘困惑，建議可嘗試以下作法：

- (一) 能夠多與家長、教師討論，也可以向學校輔導教師諮詢，澄清自己的想法，找到適合的方向。
- (二) 檢視本身「國中學生生涯輔導紀錄手冊」的內容，並配合自己的能力、興趣，至少能夠區分出「學術傾向」或「職業傾向」。
- (三) 藉由各類測驗，如智能、性向、興趣等分析結果，配合本身在校表現，

再參酌教師與父母建議，選出適合自己發展的 2-3 類職群。

- (四) 可以透過各類宣導網站，如國中畢業生適性入學宣導網站，對於職群類科及未來進路有充分的認識，瞭解適合自己發展的職群間有何相似或不同的特點。
- (五) 透過參加縣(市)政府或學校所舉辦的職業(科系)博覽會、學長姐的經驗分享座談會等，增加自己在選填志願時的判斷與理解。



七、如果我希望選填的志願跟家人的想法不一致時，該怎麼辦？



適當的志願選填及未來的學習規畫是為了找到適合自己生涯發展與未來工作，試探選填的機制提供我們嘗試選擇的機會，也是我們跟家人溝通的契機。父母與我們成長於不同的時代與環境背景，對於生涯的考量有其理解與經驗的差異，當彼此想法不一致時，可以有以下積極的作法：

- (一) 讓父母充分瞭解自己的國中學生生涯輔導紀錄手冊與生涯檔案，從當中的學習成果、職群探索、各式生涯探索活動紀錄、測驗結果…並與學校專業的輔導教師做諮詢，來了解自己性向與未來生涯規畫，依據資料與父母做理性的溝通。
- (二) 必要時跟學校導師諮詢意見，可以透過輔導室協助蒐集相關資訊，以導師或專任輔導教師當作討論平臺，與父母或重要他人共同討論。也可透過縣市學生輔導諮商中心提供專業諮詢，依據自己優勢協助做好自己的生涯規劃，包括完整的讀書與就業計畫，讓父母了解你已充份做好準備及規畫。
- (三) 蒐集與自己興趣相關的學校詳細資料如課程綱要、對學生的生涯輔導、該校畢業生出路與將來就業就學等進路資料，與父母做討論，讓父母了解你選擇的理由，也聽聽父母的分析建議，經過充分的討論與溝通，一定能做出適當的決定與選擇。
- (四) 邀請重要他人與家人溝通，例如由教師或主任向父母親說明，或由輔導室協助進行親子諮詢。



八、在「志願選填試探及輔導系統」的兩次試選填之後，我還可以做哪些努力？



你可以比較一下兩次試選填的結果，充分與師長討論，並瞭解就學區超額比序的條件及相關規定。檢核自己在參加會考之前，還有哪些條件項目還可以努力，並完成它。然後專心準備會考。



九、如果我不是國中應屆畢業生，但也想要參加當年度的免試入學申請，請問我是否可以參加「志願選填試探及輔導系統」的兩次試選填？



本系統主要目的在針對應屆畢業九年級的同學進行志願試探與輔導，系統尚無法針對非應屆畢業生提供服務。倘非應屆畢業同學亦想參加免試入學申請，卻對個人的興趣、性向及能力或未來就讀的類科不了解，建議可回原畢業國中尋找導師或輔導老師諮詢，亦可參閱國中畢業生適性入學宣導網站所提供之資料，讓自己對未來想就讀的學校或類科能多一些了解。

108學年度
國中九年級學生
志願選填試探後
輔導作為常見問答集

QUESTION & ANSWER

Parent

肆、家長篇





一、家長如何協助孩子進行志願選填試探？



志願選填試探的目的是透過學校教師的協助，讓學生進行志願選填試探作業，引導學生在正式參加免試入學選填志願時，能夠增進對自我優勢的了解，以作為選填志願時的參考。家長在選填試探前可鼓勵孩子認真及真實的作答，以增加選填試探結果的有效性。在選填試探後，肯定孩子認真的表現和勇於自我探索。可鼓勵孩子分享：對於選填結果的看法如何？是否符合孩子自己的期待？避免對孩子的選填試探結果進行批判式的評價或是否定，多了解孩子的想法與感受，過程中提供多元的討論與思考空間，再引導孩子做生涯決定。在過程中，如能夠隨時向學校教師諮詢，更能充分得到相關的資訊，正確的幫助孩子。



二、設立「志願選填試探與輔導系統」能幫助我的孩子進行落點分析嗎？



志願選填試探與輔導系統建置的目的，是希望學生先透過多次志願選填試探與輔導的模擬選填，充分的練習且正確的理解選填方式，並在學校輔導人員的協助下，引導學生一次次思考自己所作選擇的考量是否適性，在正式參加免試入學選填志願時，能夠發揮適才適性、了解自我優勢及全區內個人與群體志願的分布情形。這個過程並非是進行「落點分析」，雖然不能夠協助學生以成績來推估落點，但您的孩子卻能透過此系統，熟悉志願選填的操作，這有助於孩子瞭解自我的比序優勢，進而透過免試入學管道，順利錄取適合自己的學校。



三、本系統志願選填試探的情形和我的孩子在免試入學志願選填的實際結果是否一樣？



本系統主要是輔導孩子在進行志願選填試探時，瞭解可以透過那些參考資料進行選填志願的評估，找到未來適合的發展方向，因此提供此系統協助孩子熟悉志願選填方式，並透過試選填結果做為學校輔導人員進行適性輔導之用，故可能與實際免試入學辦理情形略有不同。

不論兩者結果是否一致，在學校教師與輔導人員專業協助下，透過此系統，可以讓孩子充分思考自己應該考量的內外因素，並瞭解自己志願與性向。



四、我要如何幫助孩子更清楚自己的抉擇？



當孩子填寫「志願選填試探及輔導系統」時，家長可以協助其將問題、猶豫或考慮的項目逐條記錄下來，並參考國中學生生涯輔導紀錄手冊中生涯規劃書的生涯考慮因素，和孩子一起找到解決的方法與答案。倘若經過多次預選及輔導晤談仍無法協助學生確定志願輪廓，建議家長能同理其情緒且勿操之過急，因為這時候孩子比我們還迷惘困惑。對他們來說，這是學習選擇的機會，需要更多磨練、嘗試與鼓勵。

如果對於學校或科別，有任何不了解，可參考國中畢業生適性入學宣導網站－高中學科、高職群科及五專介紹(網址 http://adapt.k12ea.gov.tw/?page_id=1853)。為了讓孩子對自己的抉擇更清楚，必要時可向學校導師諮詢意見，可以透過輔導室協助蒐集相關資訊，以導師或專任輔導教師當作討論平臺，充份進行討論。也可透過縣市學生輔導諮商中心提供專業諮詢，依據孩子的優勢協助做好自己的生涯規劃，包括升學或就業計畫，讓孩子及早準備、規劃。



五、如果孩子志願選填試探的志願跟我的期待不一致時，該怎麼辦？



青少年時期是兒童邁向成人的過渡階段，身心各方面的轉變及壓力原本就可能造成親子溝通的困擾，有時想法會令父母難以接受或調適，容易讓親子關係變得緊張又微妙。生涯抉擇是人生大事與重要決定，建議家長要瞭解孩子的想法、感覺、行為與需求，並且討論過去的生活經驗中是否發現自己有那些能力、興趣、人格特質或價值觀，而不是一味地希望能說服或改變孩子的決定，再加上現在時代的變化快速，升學的方式與管道多元，家長需與孩子進行充分的溝通，並了解孩子評估的因素與探索的結果。所以較佳的溝通時機是父母和孩子雙方都情緒穩定時能夠充分的對話，必要時可以尋求導師、輔導老師或生涯心理諮商專家的從旁協助。



六、在志願選填試探時，發現孩子仍然沒有明確的志願，該怎麼辦？



- 如果孩子仍沒有明確的志願，建議可以採下列方式，與孩子溝通：
- (一) 參考國中學生生涯輔導紀錄手冊的各項紀錄，以了解孩子的能力、興趣、人格特質或價值觀，並跟導師、輔導老師或重要他人討論。
 - (二) 鼓勵孩子保持好奇心與嘗試精神，多了解各種職業與生活方式，再請孩子認真去思考哪一種生涯目標是他所喜愛的。
 - (三) 與孩子分享他所喜歡的職業成功典範及相關行業努力歷程。
 - (四) 如果尚未確定有興趣的科系，可用刪去法先排除「絕對不喜歡的」，至少增加升學時的適配性。
 - (五) 若無法確定時，也可延後選擇，考慮就讀綜合型高中繼續試探。綜合型高中兼具普通型高中(高中)與技術型高中(高職)雙重特質。學生在進入綜合高中一年後，再依據自己的學習成就、能力、興趣選擇高中升學目標(一般大學院校)、高職升學目標(科技大學、四技二專)、或

就業目標，透過課程選修，實現自己的理想。它不像目前的高中、高職之間界線明確，入學後若發現志趣不合、適應困難，必須休學、轉學、重新來過，不但浪費時間，同時也加深學生挫敗感。



七、如果孩子想念的類科，在學區內沒有相關科系，該怎麼辦？



- (一) 如需瞭解開設某些特定類科的學校，可參考全國高級中等學校及五專資訊網，並使用「搜尋科別資料」功能，將可臚列出開設該類科之學校，或參考國中畢業生適性入學宣導網站－高中學科、高職群科及五專介紹(網址 http://adapt.k12ea.gov.tw/?page_id=1853)。
- (二) 如相當確定需跨區就讀高中職，可依各區免試入學作業時程，提出跨區申請。
- (三) 家長可以鼓勵學生與師長討論，廣泛瞭解相關類科特性，或以職業類群概念，挑選近似的科別。可參看國中畢業生適性入學宣導網站，瞭解不同學制與類科之差異。



八、我想知道孩子選擇就讀高中職或五專畢業之後，未來其生涯進路為何？



過去高中畢業生的升學以一般大學為主，高職生的升學進路只能就讀技專校院，但現今升學藩籬已被打破，不論孩子選擇就讀普通型高中、技術型高中、綜合型高中或五專，目前之多元入學管道多已互通。甚至有與產業合作的各種升學管道，原來的普通型高中及綜合高中學術學程畢業生除「甄選入學」(含繁星推薦及個人申請)及「考試分發」入學大學外，尚可

運用「個人申請入學」管道進入技專校院；而技術型高中及綜合高中專門學程畢業生參加四技二專統一入學測驗，除聯合登記分發，還可申請繁星計畫、甄選入學或技優入學等升學管道外，如果想念普通大學，自 99 學年度起，更可運用四技二專統一入學測驗成績參加一般大學「甄選入學」或進入頂尖大學；五專畢業者亦可以繼續申請二技或插班大學。因此，隨著孩子年齡增長對自我及多元入學管道的瞭解，在多元入學管道互通下，未來之生涯抉擇及路徑是有改變及調整的可能性。

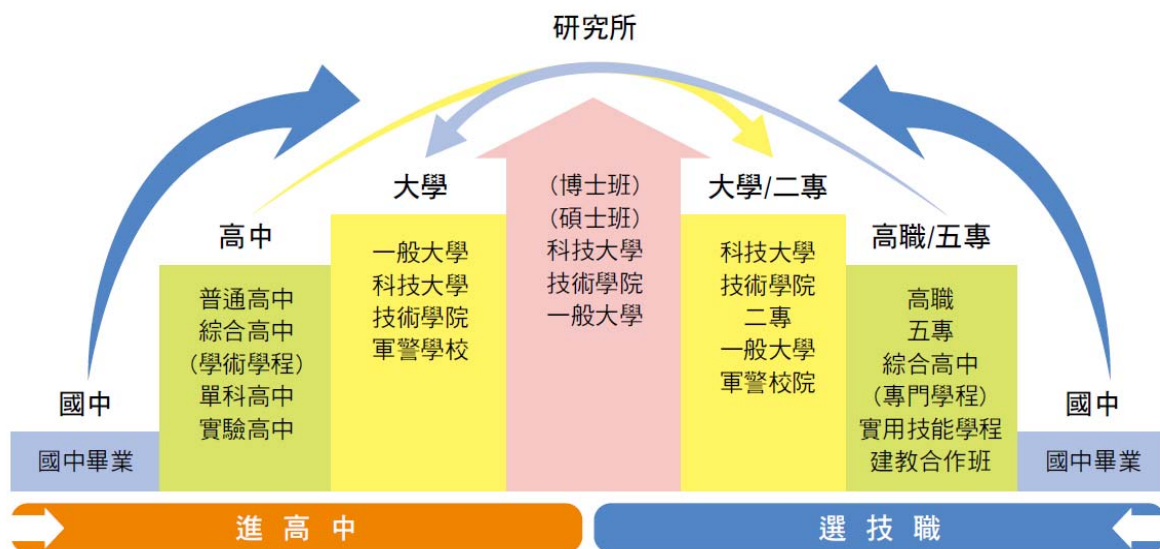

國中畢業生升學進路階梯圖

108學年度
國中九年級學生
志願選填試探後
輔導作為常見問答集

QUESTION
&
ANSWER

Other

伍、其他





一、教育部在十二年國民基本教育適性輔導的相關政策與作為有那些？



適性輔導主要在於協助學生認識自我、了解教育與職場環境的關係、培養生涯規劃與決策能力，以進行生涯準備，找出最適合的進路。而十二年國民基本教育中有關入學方式的規劃，主要核心精神在「擇你所適、愛你所擇」，希望讓學生都能選擇適合自己的優質高中職或五專就讀，以突破傳統社會價值的志願排序，成就每一個孩子。基於此適性揚才的理念，國中、高中職及五專的適性輔導工作就顯得相當重要。其相關政策與作為如下：

(一) 建立國中適性輔導制度

1. 建置完善推動組織

- (1) 協助各縣(市)政府成立「學生輔導諮商中心」，並於「學生輔導諮商中心」下設「適性輔導組」，訂定「直轄市及縣(市)政府推動國民中學適性輔導工作運作模式」來落實推動。
- (2) 各國中成立「生涯發展教育工作執行委員會」，依「國民中學推動生涯發展教育工作手冊」辦理各項生涯發展及生涯輔導工作，例如與高中職合作提供各項試探及實作活動、進行高中職參訪、職場體驗、心理測驗等事項，以落實國中生涯發展之適性輔導。

2. 活用導師人力，並增置輔導教師與專業輔導人員

- (1) 活用各國中導師人力資源，持續強化導師適性輔導專業知能，使適性輔導工作更加落實。
- (2) 依國民教育法第 10 條及學生輔導法第 10 條規定，教育部補助各地方政府增置專任輔導教師及專任專業輔導人員經費，俾利各地方政府有更多的專業輔導人力投入輔導工作，協助學生生涯定向。

3. 編製「國中學生生涯輔導紀錄手冊」：協助學生詳實記錄學習歷程之各項成果，透過三年的適性輔導，配合生涯發展規劃書，提供學生適性的進路選擇建議。

4. 教師專業知能提升：推動學生適性輔導工作為每位教師的責任，教師們應主動參與各項培訓課程之研習活動，提升專業知能以協助學生適性發展。

5. 鼓勵家長積極參與：運用親職教育研習與活動，讓家長熟悉生涯決定的過程，並能整合家長人力資源，進行職業探索活動。另鼓



勵學校因應在地文化與社區需求，訂定共同發展之機制。

(二) 發展學生適性輔導工具

1. 彙整國高中階段常用的性向測驗、興趣測驗、人格測驗等適性輔導之心理測驗工具，並發展為相關參考手冊以提供各級學校來運用。
2. 補助各縣(市)政府「學生輔導諮商中心」及各級學校購置適性輔導心理測驗工具。
3. 鼓勵學術單位及民間出版社研發或編修適合我國學生使用之適性輔導心理測驗工具。
4. 辦理各項測驗工具的介紹與施測研習，提升教師在使用測驗工具的專業知能。

(三) 規劃適性輔導相關方案，提供經費補助

1. 強化適性輔導制度：要求各校確依學生輔導法的規定成立「學生輔導工作委員會」，規劃生涯輔導相關活動，並提供生涯輔導諮詢系統及生涯發展教育的教學系統，以延續國中端的適性輔導，達到適性揚才的目的。
2. 審慎規劃並落實推動十二年國民基本教育執行方案，針對適性輔導內涵研提「落實國中教學正常化、適性輔導及品質提升方案」及「國中與高中職學生生涯輔導實施方案」。
3. 補助直轄市、縣(市)政府辦理生涯發展教育及國中技藝教育相關經費。

(四) 辦理國三學生志願選填試探及後續輔導工作

1. 針對國中三年級學生，每學年度辦理 2 次志願選填試模擬作業，讓學生瞭解志願選填系統之操作，俾利學生於正式志願選填時能適性選擇。
2. 對於 2 次志願選填試模擬之結果，由學校輔導教師、導師及學生輔導諮商中心等，協助學生分析與統整，俾利學生能妥善操作系統，並能依據自己的性向與興趣等，作適切的生涯選擇與志願選填。



二、教育部推動十二年國民基本教育適性輔導所提供的網站或資訊資源為何？



為了成就每一個孩子的自信未來，培養基本能力、啟發興趣、瞭解性向、開發潛能、發展所長，讓適性輔導能展現成效，因此教育部提供以下資源：

(一) 網站資源

1. 教育部十二年國民基本教育資訊網(可連結至各縣市十二年國民基本教育資訊網)<http://12basic.edu.tw/>
2. 國中畢業生適性入學宣導網站(含適性入學宣導手冊)
<http://adapt.k12ea.gov.tw/>
3. 教育部學生輔導資訊網 <http://www.guide.edu.tw/index.php>
4. 教育部國民及學前教育署輔導工作資訊網
<https://guide.cloud.ncnu.edu.tw/>
5. 教育部國民及學前教育署學生生涯輔導網
<https://career.cloud.ncnu.edu.tw/>
6. 生涯及技藝教育資訊網 <http://140.122.103.235/>
7. 產學攜手合作計畫資訊網 <https://iacp.sainter.com.tw/>
8. 教育部青年發展署未升學未就業青少年關懷扶助計畫
<https://www.yda.gov.tw/Content/Messages/contents.aspx?SiteID=563426067575657313&MmmID=563620315251555725>
9. 教育部提升國民素養專案辦公室網站
<http://literacytw.naer.edu.tw/>
10. 教育部技術型高級中等學校群科課程資訊網
<http://vs.tchcvs.tc.edu.tw/>
11. 技術型高級中等學校課程推動工作圈
<http://vtedu.mt.ntnu.edu.tw/vtedu/>
12. 普通型高級中等學校課程推動工作圈
<http://web.ylsh.ilc.edu.tw/course/>
13. 學習區完全免試入學網 <http://120.101.173.193/>

(二) 手冊資源(請向就讀或畢業國中索取)

1. 十二年國民基本教育宣導手冊
2. 國民中學推動生涯發展教育工作手冊
3. 國中生涯發展教育家長手冊
4. 十二年國民基本教育技職教育宣導手冊(七至八年級)－技職全攻

略

5. 國中學生生涯輔導紀錄手冊
6. 國中畢業生適性入學宣導手冊

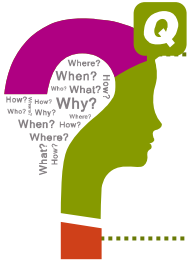

三、直轄市及縣(市)政府如何推動適性輔導工作？



直轄市及縣(市)政府應積極推動國中學生的校園適性輔導工作，落實各項工作的執行，並確實督導與考核，讓適性輔導能展現成效，其具體作為如下：

- (一) 依據「直轄市及縣(市)政府推動國民中學適性輔導工作運作模式」，推動及督導所屬(管)國中生涯發展教育之實施。
- (二) 延聘教育部培訓之種子教師審查所屬國中(以下簡稱各國中)生涯發展教育實施計畫。
- (三) 辦理生涯輔導紀錄手冊暨生涯檔案建置等相關研習，提升教師適性輔導工作能力。
- (四) 彙整各國中畢業學生進路追蹤，並進行資料分析。
- (五) 依法充實各縣市政府及各國中適性輔導專業人力，並提升教育人員適性輔導功能。
- (六) 督導各縣市學生輔導諮商中心建立諮詢輔導平臺，蒐集各國中生涯輔導意見，適時提供諮詢與協助。
- (七) 整合就學區高中職及五專資源。提供職群探索或體驗活動，並協助申請適性轉銜(學)制度。
- (八) 建立家長、社區團體及企業單位參與學生適性輔導管道。
- (九) 各直轄市及縣(市)政府應訂定志願選填試探及輔導注意事項或流程。



四、直轄市、縣(市)政府學生輔導諮商中心如何與學校合作，提供適性輔導？



教育部為了整合與支持協助學校的適性輔導工作，同時發揮專業角色及陪伴的功能，特別在各縣市學生輔導諮商中心成立「適性輔導組」，以作為國中、高中職學校推動適性輔導工作的專業智囊，構成綿密專業的輔導網絡。該中心主要可以為我們提供下列的服務工作：

(一) 建構適性輔導網絡系統，促進人力資源整合

1. 各中心都設有「適性輔導組」，配合現有的國民教育輔導團、生涯發展中心及技藝教育中心，提供學校適性輔導工作之諮詢服務。
2. 同時透過各項會議、研習等機會宣導推廣適性輔導的理念，並規劃各項研習課程，增進教師對適性輔導的專業知能。
3. 培養種子教師，使各校都能具有均質優質的輔導人力，落實紮根適性輔導工作。

(二) 提供適性輔導專業服務，落實學校適性輔導

1. 各中心提供可到校專業諮詢，透過瞭解學校推動適性輔導工作的實務與困難，提供必要的輔導知能、適性資訊、心理測驗運用的建議。
2. 與學校輔導工作人員一起合作，進行各項輔導活動。如：心理測驗的實施與解釋、小團體輔導、生涯職業探索活動、親師諮詢等。
3. 請家長、社區團體及企業單位等一起參加對學生適性輔導的工作。如：舉行地方特色的職業博覽會、機構參訪等。
4. 邀請縣市內推行「適性輔導」具有特色及經驗的國中、高中職學校，共同組成「適性輔導工作團隊」，透過定期研討，調整修正工作計畫，以順利推動及執行適性輔導工作。

(三) 推動適性輔導督導機制，提升教育人員專業

1. 中心可協助學校檢核各項輔導計畫內容及執行情形，提供專業督導的建議，讓學校的生涯發展教育與技藝教育的專業提升。
2. 從 101 年起，教育部在各國中增置專任輔導教師，因此，學生輔導諮商中心提供專兼任輔導教師及專任輔導人員(社工師、心理師)在「適性輔導」的專業知能、團體督導及督導訓練，讓其有專業能力提供教師、家長相關的諮詢，並與導師合作，幫助學生達到「適性揚才」的目標。

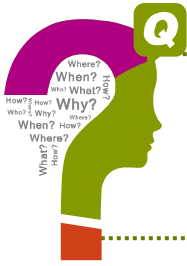

五、各國中如何落實生涯發展教育，提升適性輔導成效？



教學正常化是國中適性輔導的前提，為期達成國中生多數適性入學的目標，學生的適性輔導及生涯規劃格外重要。國中除落實德、智、體、群、美五育兼重的正常化教學外，亦應兼顧學生的適性輔導及其生涯發展教育的落實推動，其具體作為如下：

(一) 建置完善推動組織：各國民中學設置「生涯發展教育工作執行委員會」。

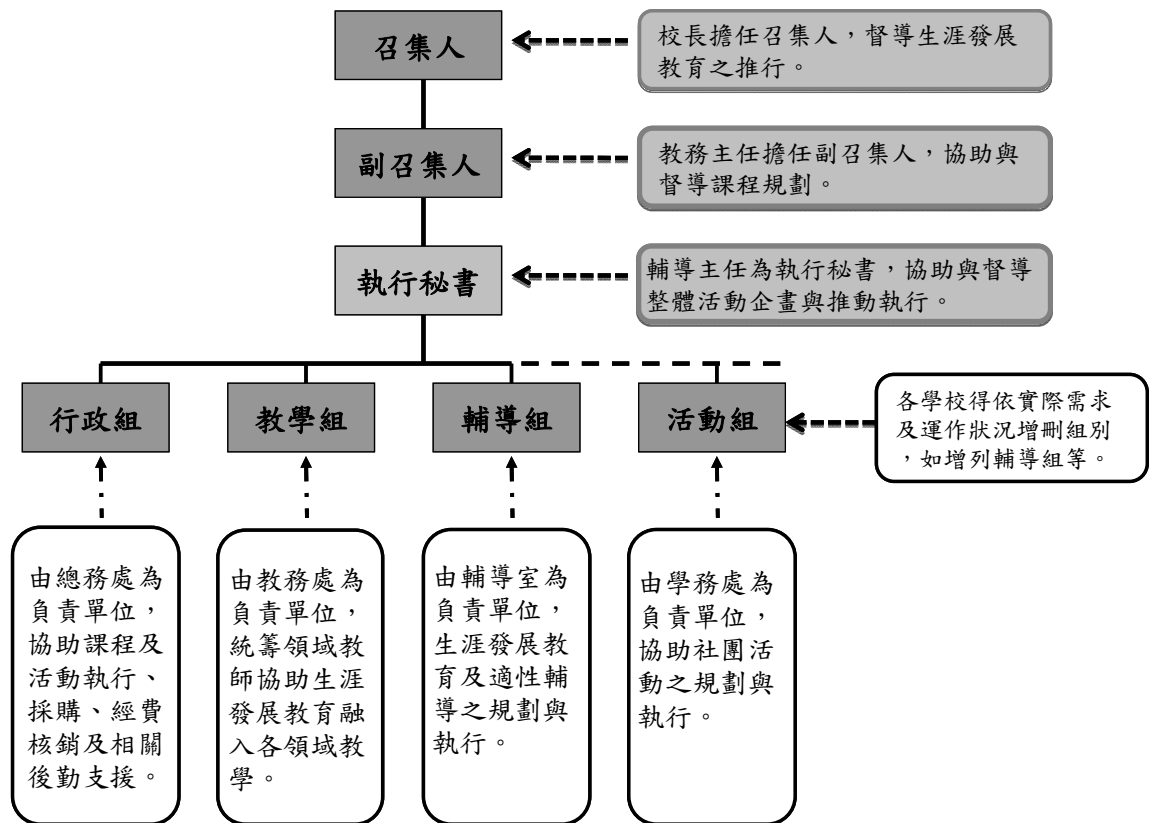

(二) 增置及充實專業輔導人力：

增置專任輔導教師，提供校園親師生專業輔導與諮詢，以落實學校生涯發展教育工作，並鼓勵導師及輔導人員積極參與適性輔導之相關研習，強化其專業知能。

(三) 落實各項工作執行：

1. 參酌「國民中學推動生涯發展教育工作手冊」規劃辦理各年級生涯講座、八年級社區高職參訪、協助學生建置生涯檔案等，並將於4月底前完成各年級的心理測驗，另開辦抽離式及專班式的技

- 藝教育課程，提供學生多元試探機會。
2. 指導學生運用「國中學生生涯輔導紀錄手冊」，詳實記錄學習歷程中各項成果等，作為每位學生進路選擇時的重要參考。輔導室並應擬訂建置及保管辦法，定期檢閱查核。
 3. 辦理適性輔導相關之親職講座，擴展家長生涯認知及視野，並提供親子諮詢等服務。



六、高中和高職（五專）、綜合高中有什麼差別呢？



高級中等教育法已於 103 年 8 月起正式實施，目前已整併原高級中學、職業學校與現存之各類型高級中等學校，明定高級中等學校分為普通型高級中等學校(簡稱普通型高中)、技術型高級中等學校(簡稱技術型高中)、綜合型高級中等學校(簡稱綜合型高中)與單科型高級中等學校(簡稱單科型高中，例如體育學校或藝術學校)四種類型。以下即為各類型學校的基本概念：

- (一) 普通型高中(高中)是為學術研究做準備，學習較偏重學科與理論。如果認為自己的志趣與能力，未來可以從事各項高深學術研究與專門知能，可以考慮以通識課程為主的普通高中。
- (二) 技術型高中(高職)及五專前三年以培養基礎專業的技術人才為目的，學生可以具備基礎專業知能，在畢業後直接進入就業市場。除了就業之外，若想進一步深造，畢業生可以繼續攻讀科技大學、技術學院、二專或一般大學，以開拓個人前程。技職教育的天空，亮麗且充滿希望。高職包含機械、動力機械、電機與電子、化工、土木與建築、商業與管理、外語、設計、農業、食品、家政、餐旅、水產、海事、藝術等 15 群。在課程設計上，除了一般學科及專業科目之外，更著重實用技術方面的實作實習課程，學生可以依自己的興趣與專長選擇就讀各群科，並可參加技能檢定，取得技術士及職業證照，增加就業機會與升學優勢。
- (三) 綜合型高中(綜合高中)課程是融合普通高中課程及職業學校課程為一體，提供選課與輔導機制，更能開闊同學的學習生涯，綜合高中同時設置學術學程及專門學程。學術學程類似普通高中科目，專門學程

類似高職各類科。當你進入綜合高中後，高一修習共同科目，不分學程，藉由生涯規劃、職業試探等課程，可以讓你探索自我性向及能力；高二開始，則以課程選修方式，依興趣、能力及升學或就業需求，適性選讀相關課程，做更專精的學習。

- (四) 單科型高中(單科高中)是指採取特定學科領域為核心課程，提供學習性向明顯的學生，繼續發展潛能的學校，而單科型高中可兼具「普通型」或「技術型」特質，如以藝術為核心課程的國立新港藝術高中，及為培訓優秀體育選手，所成立體育單類科完全中學之國立臺東大學附屬體育高級中學，皆兼具「普通型」學校特質，而以專業藝術群科為核心課程之高雄市私立中華高級藝術職業學校亦為「技術型」學校。

簡單地說，技職教育較早分流，培養可以直接進入職場或繼續升學的技術人才；而普通教育較晚分流，重視基礎學科與通識課程，培養可以從事高深學術研究的人才。

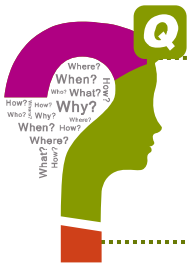

七、何謂「擴大高中職優先免試入學」與「學習區完全免試入學」？



為消除不當升學壓力，引導國中教學正常化，「擴大高中職優先免試入學」、「試辦學習區完全免試入學」，是達成「全面免試，就近入學」的重要策略。

(一) 擴大高中職優先免試入學

為促進區域教育機會均等，鼓勵就近入學，或照顧弱勢學生就學權益，教育部逐年擴大辦理優先免試入學。各就學區若辦理優先免試入學，應於各該區免試入學作業要點明定；至操作模式及實施方式，各區得據相關規定本權責訂定因地制宜之方案。經查 106 學年度，全國計有 6 區(基北區、宜蘭區、桃連區、竹苗區、臺南區、高雄區)辦理優先免試入學。107 學年度除上述 6 個就學區延續辦理外，另新增彰化區。108 學年度全國共計 7 個就學區辦理優先免試入學(基北區、宜蘭區、桃連區、竹苗區、彰化區、臺南區、高雄區)。108 學年度除新北市及臺北市之私立學校優先免試入學不採計國中教育會考成績外，多數就學區辦理優先免試入學仍需以各該區免試入學超

額比序項目進行錄取與否之依據。109 學年度教育部將持續鼓勵就學區推動優先免試入學，逐年提升優先免試名額比率。

(二) 學習區完全免試入學

為逐步實現十二年國民基本教育「全面免試、就近入學」之目標，教育部自 106 學年度起逐步推動完全免試入學，不參採國中教育會考成績，由高級中等學校提列招生名額，供鄰近之對應國中應屆畢業生報名並就近入學。106 學年度計有 15 所公立高中職先行試辦學習區完全免試入學，並於 107 學年度擴大辦理，由 11 所單點學校及 7 區域 38 所學校辦理，奠基於 106 及 107 學年度試辦成效，109 學年度將持續穩健推動，單點型學校計有 11 校，區域型學校計有基隆區、南投一區、臺南四區、高市六區、屏東區、花蓮區、臺東區、澎湖區及連江區等 9 區 56 校，總計 67 所公、私立高中職參與。

教育部期望藉由學習區完全免試入學方式，減輕國中畢業生的升學壓力，讓每個孩子能依自己興趣性向繼續學習，同時深化區域內高級中等學校及國中的六年一貫課程連結，形成中等學校學習區，結合所在區域資源強化辦學特色，導引國中生就近入學。更多訊息，可於學習區完全免試入學資訊網 (<http://120.101.173.193/>) 查詢。

109 學年度試辦學習區完全免試入學高級中等學校及區域名單

一、單點學校辦理		
序號	就學區名稱	學校名稱
1	基北區	新北市立金山高級中學
2	竹苗區	國立大湖高級農工職業學校
3		國立卓蘭高級中等學校
4	宜蘭區	國立頭城高級家事商業職業學校
5		國立蘇澳高級海事水產職業學校
6		宜蘭縣立南澳高級中學
7	南投區	國立水里高級商工職業學校
8	臺南區	國立玉井高級工商職業學校
9		國立善化高級中學
10		國立曾文高級農工職業學校
11		國立北門高級農工職業學校

二、區域辦理			
序號	完全免試 區域名稱	就學區名稱	學校名稱
1	基隆區	基北區	國立基隆女子高級中學
2			國立基隆高級中學
3			國立基隆高級海事職業學校
4			國立基隆高級商工職業學校
5			基隆市立中山高級中學
6			基隆市立暖暖高級中學
7			基隆市立八斗高級中學
8			新北市立雙溪高級中學
9			基隆市私立二信高級中學
10			輔大聖心高級中學
11			基隆市私立光隆高級家事商業職業學校
12			基隆市私立培德高級工業家事職業學校
13	南投一區	南投區	國立仁愛高級農業職業學校
14			國立暨南國際大學附屬高級中學
15			國立埔里高級工業職業學校
16	臺南四區	臺南區	國立新營高級工業職業學校
17			國立白河高級商工職業學校
18			國立後壁高級中學
19			臺南市私立興國高級中學
20			臺南市私立育德工業家事職業學校
21			臺南市私立明達高級中學
22			臺南市私立新榮高級中學
23	澎湖區	澎湖區	國立馬公高級中學
24			國立澎湖高級海事水產職業學校
25	連江區	連江區	國立馬祖高級中學
26	高市六區	高雄區	國立旗美高級中學
27			國立旗山高級農工職業學校
28			高雄市立六龜高級中學
29			高雄市私立旗美高級商工職業學校

二、區域辦理			
序號	完全免試 區域名稱	就學區名稱	學校名稱
30	屏東區	屏東區	國立屏北高級中學
31			國立東港高級海事水產職業學校
32			國立佳冬高級農業職業學校
33			國立恆春高級工商職業學校
34			國立內埔高級農工職業學校
35			屏東縣立來義高級中學
36			屏東縣立枋寮高級中學
37			屏東縣私立屏榮高級中學
38			屏東縣私立陸興高級中學
39			屏東縣私立民生高級家事商業職業學校
40			屏東縣私立美和高級中學
41			屏東縣私立日新高級工商職業學校
42			花蓮區
43	國立花蓮高級農業職業學校		
44	國立花蓮高級工業職業學校		
45	國立光復高級商工職業學校		
46	花蓮縣私立海星高級中學		
47	花蓮縣私立四維高級中學		
48	花蓮縣私立上騰高級工商職業學校		
49	臺東區	臺東區	國立臺東高級中學
50			國立關山高級工商職業學校
51			國立臺東高級商業職業學校
52			國立成功商業水產職業學校
53			國立臺東專科學校高職部
54			臺東縣立蘭嶼高級中學
55			臺東縣私立育仁高級中學
56			臺東縣私立公東高級工業職業學校

108學年度
國中九年級學生
志願選填試探後
輔導作為常見問答集

QUESTION & ANSWER

Appendix

附 錄



附錄一、109 學年度志願選填試探及輔導問卷

一、我生涯（選填志願）諮詢對象：（可複選）

A 導師、B 輔導老師、C 學科教師_____科（請輸入學科）、D 學校行政人員、E 家長、F 親戚或長輩、G 同學（學長姐）、H 兄弟姊妹、I 其他_____（請輸入對象）、J 無

二、我生涯（選填志願）考量的因素：（請以英文字母大寫代碼，依優先順序複選至少 3 個選項）

因 素	選 項
個人因素	A 學業表現、B 性向（專長能力）、C 生涯興趣、D 工作價值觀 E 人格特質、F 健康狀況
環境因素	G 家庭經濟狀況、H 家人期望、I 社會潮流與評價、J 通勤距離及時間
資訊因素	K 生涯試探結果、L 學校入學管道與方式、M 學校多元社團及發展特色、 N 未來升學就業管道
其 他	O（請自填）_____（請輸入考量因素）

三、我認為我生涯評估結果是：（單選）_____

- A. 學術傾向
- B. 技職傾向（請續填第四題）
- C. 生涯未定向
- D. 特殊專長傾向（單科型高中或特色班）
- E. 中正預校

四、我的評估結果為技職傾向，適合我的職群為：（請複選 1-5 個職群）

類 別	群 別 選 項
工 業 類	A 機械群、B 動力機械群、C 電機與電子群、D 化工群、E 土木與建築群
商 業 類	F 商業與管理群、G 外語群
農 業 類	I 農業群、J 食品群
家 事 類	K 家政群、L 餐旅群
海 事 水 產 類	M 水產群、N 海事群
藝術與設計類	O 藝術群、H 設計群
其 他 類	P 醫護類科



五、經過這次志願選填的過程，你（妳）還想要知道與了解的是（請依優先順序複選 3 個以上）

- 各種升學管道的資訊
- 高中職、五專各群科要學習的內涵
- 高中職、五專各群科的未來進路
- 家裡附近高中職、五專是否為優質學校
- 自己的興趣和性向
- 自己在學科能力的表現
- 自己在超額比序的積分
- 父母的想法或期待
- 老師（含導師）的想法或期待
- 其他同學志願選填的情形
- 其他_____

六、你（妳）會不會參加特色招生方式入學？（單選）

- A 會
- B 不會

七、如果會參加，你（妳）會參加：（單選，第六題選擇「B」者免填）

- A 學術類
- B 專業群科類
- C 藝才類
- D 體育班
- E 科學班
- F 其他

說明：

1. 生涯（選填志願）諮詢對象為**複選題**。
2. 選填志願考量因素的**優先順序**，可以參考生涯發展規劃書，以阿拉伯數字1、2、3……填寫優先順序。填完後**依照數字順序自動排列**，未填數字，則排在已經填完數字的因素後面。
3. 生涯評估結果為**單選題**。

技職傾向選擇為**複選題**（技職傾向學生繼續填寫即可）。

附錄二、「教育部國民及學前教育署學生生涯輔導網」網站簡介

- 網址：<https://career.cloud.ncnu.edu.tw/>
- 網站目的：提供生涯規劃質化與量化資源，協助學生自我探索、了解興趣、發展潛能、建構自我發展、勾勒未來生涯圖像，透過生涯資訊的整合與提供，協助學生適性發展。
- 使用對象：國中及高級中等學校學生及其家長、教師。
- 網站架構：

首頁 主選單	內容簡介	第一層 選單	第二層選單	
認識 我自己	分為測驗評量及探索活動： <ul style="list-style-type: none"> ● 「測驗評量」為具有信效度之標準化測驗 ● 「探索活動」提供相關探索活動網站連結供學生自我探索之用 	測驗 評量	大學入學考試中心興趣量表	興趣類型分成實用型(R)、研究型(I)、藝術型(A)、社會型(S)、企業型(E)、事務型(C)六種，你的興趣涵蓋哪幾種類型？本測驗結果讓你認識自己的興趣類型，以及適合的大學科系。此量表 2017 年新版由原紙筆施測改為付費線上施測看結果。
			大學入學考試中心興趣量表查詢系統	許多高中生在學校做過「大學入學考試中心興趣量表」，可以根據測驗結果到這裡查詢適合你的大學科系。假如你沒做過這個測驗，可以先到「我的興趣類型組合」或「興趣類型萬花筒」探索自己的興趣類型，再來這裡查詢適合自己的大學科系。
			大學入學考試中心大學學系探索量表	上大學，究竟在學什麼？本測驗根據你對大學 30 種知識領域的喜歡程度，告訴你適合 18 學群的哪幾群，以及適合的學類有哪幾類。你可以搭配大學入學考試中心大學學系探索量表查詢系統，對你所適合的學群和學類進行深入探索。
			大學入學考試中心大學學系探索量表查詢系統	大學科系琳瑯滿目，可分屬於 123 種學類，而這麼多種學類，又可歸類成 18 學群。透過本查詢系統，你可以從你喜歡的學群找到屬於該學群的學類、從喜歡的學類找到該學類的畢業出路（職業）以及屬於該學類的大學校系。

首頁 主選單	內容簡介	第一層 選單	第二層選單	
			華人生涯網職業興趣量表	人的職業興趣分成實用型(R)、研究型(I)、藝術型(A)、社會型(S)、企業型(E)、事務型(C)這六種，本量表讓你知道你的職業興趣偏向哪幾類型，契合的學系和職業有哪些，也可以顯示你和任一學類或職業的大多數人，六個興趣分數的差異。
			「我喜歡做的事」興趣測驗	假如工作世界分成 12 大領域，分別是藝術、科學、動植物、保全、機械、工業生產、企業事務、銷售、個人服務、社會福利、領導、體能表演，那麼你喜歡在哪個領域裡工作？做完這份測驗，你不只知道答案，還知道各領域有哪些的工作。
			華人生涯網職業組合卡	這套線上版的職業組合卡，操作過程分成三階段，做完第一階段，你可以知道自己的興趣興趣偏向實用型(R)、研究型(I)、藝術型(A)、社會型(S)、企業型(E)、事務型(C)六種類型的哪幾種。第二階段是要探索你喜歡和不喜歡那些職業的理由，過程相當複雜，而完成第三階段的話，你應是神級的人物。
			生涯方格	這份測驗重「質」不重「量」，也就是說，測驗結果沒有數字，只有文字。雖然有點難度，但是耐心完成之後，你會發現：原來你選擇職業的重要考量是這些「理由」；當然，部分「理由」可稱為「工作價值觀」。
			華人生涯網生涯開展力量表	開展你的生涯，你準備好了嗎？透過這個測驗，你可以評估你開展生涯所需的分析力、堅韌力、調整力、夢想力。
		探索 活動	1111 九大職能星	加入會員後才能作答本問卷，作答完小編會以雷達圖說明你的職能和九類工作（研究型、業務型、服務型、商業型、藝術型、社會型、應用型、領導型、傳統型）的適合度，推薦相關職務並提供目前職缺；除此之外，還會以折線圖說明你的 15 種職能在團體中的位置(百分等級)，指出優勢職能和弱勢職能，並提供職能提升的秘笈。

首頁 主選單	內容簡介	第一層 選單	第二層選單	
			1111Holland 學涯暨職涯興 趣測驗	加入會員後才能作答本問卷，作答完小編會說明 RIASEC 六種興趣類型，你的主型和兩個副型分別是什麼、以及你的興趣類型最相符的前六個學群有哪些，接下來，你可以透過學涯探索查詢系統，找到和你興趣類型相符的學類，查詢其中各學類的大學校系，並經由超連結直接前往該校系的網站；此外，你還可以透過職涯探索查詢系統，查詢各興趣類型所屬的職業，各職業的職務說明、月薪概況和工作甘苦談。
			104 職業適性 測驗	加入會員後才能作答本問卷，作答完小編會說你的適性職務類型是什麼（譬如談判型），然後推薦適合的工作給你；而且除了解析你在 26 種性格特質分別偏向哪一邊之外（譬如在「秩序性」性格上偏向「大而化之、不拘細節」或「井然有序、完美主義」），還會針對你的個人顯著特質，給一點小提醒和小建議。
			104 職涯興趣 量表	加入會員後才能作答本問卷，作答完小編會給你六個興趣向度（人群、概念、實物、思考、情感、行動）的指數、說明各指數強弱的意義、指出你偏向的興趣向度，最後建議與你興趣相似的工作。
			104 工作價值 觀量表	加入會員後才能作答本問卷，作答完小編會說：五類工作價值觀（自我挑戰與成就、社會服務與利他、社會肯定與權勢、自主支配與彈性、組織支持與保障）你的排序是怎樣、各類工作價值觀的定義、你喜歡的工作情境、適合你的職務。
			我的興趣類型 組合	本數位教材由教育部高中生涯規劃學科中心所設計，先讓使用者點選符合自己特徵的陳述，然後提供興趣六型的分析圖和說明。使用者判斷自己的興趣類型代碼(譬如 S、IR 或 ASI)之後，可以到「大學入學考試中心興趣量表查詢系統」查詢適合自己的大學科系。

首頁 主選單	內容簡介	第一層 選單	第二層選單	
			興趣類型萬花筒	本數位教材由教育部高中生涯規劃學科中心所設計，使用者了解興趣六型的說明之後，可以判斷自己的興趣類型代碼(譬如 S、IR 或 ASI)，然後到「大學入學考試中心興趣量表查詢系統」查詢適合自己的大學科系。
我是國中生	匯集與國中階段學生相關之重要網站資訊。		國中畢業生適性入學宣導網站	這個網站網羅與國中畢業生適性入學最相關的最新訊息和重要資源，進入首頁可見「訊息公告」、「適性輔導」、「適性入學」、「高中高職五專資訊定位查詢」、「宣導專區」、「全國高級中等學校課程計畫平臺」以及「12 年國教宣導工作網站」七大重點區塊。這裡是個大觀園，園子裡每一部分內容都非常充實。進來逛一圈，立刻解答你對適性入學的困惑，你即將成為生涯達人！
			國中教育會考網站	這是一個認識國中教育會考的專門網站，如果你對會考一頭霧水，想知道有關會考的最近公告訊息、各科考試題型、成績計算方式，或想觀摩歷屆寫作測驗和數學非選擇題各級分的樣卷，或者想了解歷屆各科試題和答案、歷屆各科能力等級加標示與答對題數對照、各類等級成績的人數統計等資訊，這裡通通都有！
			全國高中高職五專資訊網	這是一個適性入學的實用資訊平臺，進入這個網站就像來到全國高中高職和五專各校的網路博覽會，不論是想依據縣市搜尋感興趣的學校科系，或想根據有興趣的科別搜尋哪些學校有開設，都十分方便。此外，綜合高中、進修學校、七年一貫制的校系在這裡也可以查詢得到。
			全國高級中等學校及五專資訊定位查詢系統	這個查詢系統有助於了解想要升讀學校的地理位置，評估未來上學交通距離遠近。在這個定位系統裡，你可以指定某國中學校為定位中心點，查詢你指定範圍內的公私立高中職或五專學校的位置。你還可以進一步選擇以某群科為限制條件，篩選出有開設該群科的高職或五專的學校清單。如果想對某個學校有更多了解，也有該校的招生資訊和學校網頁連結。

首頁 主選單	內容簡介	第一層 選單	第二層選單	
			愛學網	這是全國最大的中小學多媒體教育資源學習網站。有專為高中生和國中生設計的「電視館」、「益智遊戲」、「名人講堂」、「學習萬花筒」、「活動廣場」、「教育專題」等主題區，資源非常豐富。如果你有興趣，也可以成為愛學網的「小顧問」。想要了解更多嗎？趕快點選進來挖寶吧，保證你收穫滿滿！
			適性輔導列車 / 適性揚才列車	在愛學網的「教育專題」區裡有『適性輔導列車』和『適性揚才列車』兩套系列影片，『適性輔導列車』介紹不同縣市辦理適性輔導卓越有成的國中學校之案例故事。『適性揚才列車』幫助我們認識各區域高中職學校資源均衡和其各自的優勢特色，讓我們了解就近入學就可以獲得適性學習的機會。兩個系列的微電影內容都十分精采，很值得一看喔！
			生涯及技藝教育資訊網	這裡有辦理國中生涯發展教育和技藝教育相關的資源，例如國中生涯發展教育家長手冊、國中學生生涯檔案、國中學生生涯輔導記錄手冊、推動生涯發展教育工作手冊等。
			志願選填試探與輔導系統	本網站主要是透過國中學生適性輔導相關措施，配合志願選填系統之操作，讓學生了解個人的興趣、性向等特質，選填適當的學校與職群，以促進其適性發展。
			教育部特殊教育通報網	這個網站是特殊教育各項升學和教育資源的入口，你可以在這個網站查詢到各年度升高中的「身心障礙學生適性輔導安置」相關資訊；這裡也有身心障礙學生將來升學大專校院的相關網站連結，無論是甄試入學還是單獨招生管道，如果你有興趣了解，都可以在這裡找到你需要的答案。
認識高中職	高中各學制介紹。	學制說明	普通型高級中等學校	普通型高中（簡稱普高）屬於普通教育，高中三年課程偏重基本學科、理論、通識，主要科目和國中的科目相近，包括國文、英文、數學、基礎物理、基礎化學、基礎生物、基礎地球科學、歷史、地理、公民與社會等。學生畢業後絕大部分繼續升大學，以具備專門知能或成為高深學術研究人才。

首頁 主選單	內容簡介	第一層 選單	第二層選單	
			技術型 高級中等學校	<p>技術型高中(簡稱技高)以學習專門技術、培養專業基礎人才為主要目標，課程偏重專業科目和實習。類科分成工業、商業、農業、家事、海事水產、藝術六大類，而依不同職業領域又可分成十五群科。部分技高之職業類科另有特殊性質專班或設有夜間部，而部分普高附設有家事、商業、工業及水產等職業類科，就學期間可積極參加技能檢定，取得技術士及職業證照，以增加畢業後之就業機會或升學優勢。高職畢業生亦可繼續攻讀科技大學、技術學院、二專或一般大學，成為高級專門技術人員或學術研究人才。</p>
			綜合型 高級中等學校	<p>綜合高中(簡稱綜高)兼有普高的普通科和技高的職業類科。學生進入綜高後，高一皆修習共同科目，並藉由生涯規劃、職業試探等課程探索個人的興趣和能力。高二開始，學生再依興趣和能力、升學或就業，以課程選修方式選修學術學程或專門學程。學術學程類似普高的課程，可選擇自然學程或社會學程，選擇學術學程者，以一般大學院校為升學目標。專門學程類似技高職業類科，多實作、學技術，鼓勵考證照。選擇專門學程者，畢業後可直接就業，也可以就讀科技大學或四技二專。</p>
			五專	<p>五年制專科學校(簡稱五專)為培育中級技術人力的重要管道且為大專教育的一環，擁有大學規模的教育資源，重視適性且多元的啟發教育，主要教授應用科學與技術，修業五年，五年一貫的課程設計獨具特色，除一般理論課程之外，著重實習、實驗、實作演練及專題製作，鼓勵考取職場必備之專業證照，培養一技之長，使學生具備職場就業能力。</p> <p>學生畢業後取得副學士學位，可直接就業，報考二技，插班大學或四技。在符合各校訂定的相關工作經驗或最低工作年資等規定前提之下，畢業三年後可直接報考研究所碩士班。</p>

首頁 主選單	內容簡介	第一層 選單	第二層選單	
			單科型 高級中等學校	如果學生清楚了解自己的志趣所在，或明顯具備某一單科的發展潛力，或是對於某一類型的教育實驗課程感興趣，則可以考慮就讀提供特定課程的單科高中或實驗高中。
			軍校	中正國防幹部預備學校（簡稱中正預校）藉著嚴謹的教育訓練及規律的團體生活，使學生成為允文允武具有國際觀的現代青年，為三軍官校及政治作戰學院儲備優質學生來源。
			特殊教育學校	特殊教育學校以安置重度、極重度及多重障礙學生為優先，目前全國共有 28 所特殊教育學校，持有直轄市、縣/市政府特殊教育學生鑑定及就學輔導會所核發之多重障礙學生可經由「身心障礙學生適性輔導安置」入學管道進入特殊教育學校就讀。
認識大專 校院	可查詢大學、 技專院校或 軍警校等各類 升學資訊以及 各大學營隊辦 理訊息。	大專科 大系	大學網路博覽 會	學校漫遊和校園導覽讓你快速連結到各大學網站，若要直奔各學系網站，可透過系所簡介或學群專區。此外，還可以查到各校獎勵入學方案的資料。
			IOH 開放個人 經驗平臺	透過大學生真人現身說法認識各大學校系。感謝這麼多大學生的真心付出，讓你認識活生生的大學、大學生活、大學學系以及其他重要但是你無法從別的地方掌握的資訊。
			大學問	透過地區縣市、大學 18 學群、技職 20 群類三種查詢方式，來了解普通大學和技專院校各校系之相關資訊，包括註冊率、入學管道與錄取標準等。在「大學情報」中更能看到關於大學考試、學習、考題、校園、活動等相關文章。
			漫步在大學大 學校系查詢系 統	認識各大學校系和入學管道的快速平臺，非此莫屬。除了認識單一大學校系的各種資訊包括入學管道、師資、修業與課程、設備與獎學金、就業與進修、轉系資料、網址與信箱，還可以同時比較三所校系的重要資訊包括特色、必修專業課程、發展、主要進修領域、就業管道、師資。

首頁 主選單	內容簡介	第一層 選單	第二層選單	
			漫步在大學認識學群	大學學系性質相近者歸為一類的話，可以歸成 123 學類。學類雖多，物以類聚之後，又可簡化成 18 學群：資訊、工程、數理化、醫藥衛生、生命科學、生物資源、地球與環境、建築與設計、藝術、社會與心理、大眾傳播、外語、文史哲、教育、法政、管理、財經、遊憩與運動。從本網頁，你可以了解各學群的大學主要課程、主要學類、相關學群、需要能力以及主要生涯發展。
			大考中心學系探索量表查詢系統	上大學，究竟在學什麼？本測驗根據你對大學 30 種知識領域的喜歡程度，告訴你適合 18 學群的哪幾群，以及適合的學類有哪幾類。你可以搭配大學入學考試中心大學學系探索量表查詢系統，對你所適合的學群和學類進行深入探索。
			1111 學群介紹	認識 18 學群各學群的主要學系、主要學習內容、核心職能、職務發展、近年趨勢、興趣類型以及歷年學生人數統計；針對各主要學系，進一步介紹其特色和趨勢、核心課程。
			1111 大學網	透過文字和影片來認識大學 18 學群，包括主要學系及其核心課程、核心職能、畢業出路，以及近年趨勢；能透過「學群找學校」和「地圖找學校」兩種方式，查詢各大學校系的學系介紹、課程地圖、校園活動、畢業出路、升學就業、入學攻略與錄取分數等豐富資訊。有關認識職涯方面，網站提供面試機率金鑰、薪資預測師、最值錢證照、各行各業甘苦談等資訊，有助於探索職場。網站另提供職能、興趣等自我探索活動。
		技職校 院科系	技訊網	提供全國技專院校的招生系(科)組、學程科系之介紹，以及各系(科)之招生資訊。除從地區選擇學校之查詢方式外，也能藉由選擇升學管道如升四技二專、升二技、升五專、轉學考等，來了解所屬系科之招生資訊，從中選擇最適合自己的升學目標。

首頁 主選單	內容簡介	第一層 選單	第二層選單	
		軍警校 系及 其他	國軍人才招募 中心	嚮往軍旅生涯的人可以透過這個網站了解如何進入「軍人」這個角色以及未來的生涯願景、薪資待遇等相關訊息。在網站中可以藉由「招募班隊一覽表」獲得有關志願役專業預備軍官班、飛行常備軍官班、軍情局專業軍官班、空軍航空技術學校二年制技術系、專業志願役士兵暨儲備士官、軍事學校正期班、中正預校的招生資訊，還可了解各類型軍事學校的介紹及上網預約體驗活動來更進一步確認自己的未來。
			中央警察大學	中央警察大學是為培植警政幹部之最高學府。正科教育共有警政管理、警察科技二種學院。想投入警官行列的同學們，必須參加財團法人大學入學考試中心所舉辦的學科能力測驗。此外，本校也會舉辦在職警察人員升職與專業講習班。同學可經由本網站可以更加詳細了解各系所及在職講習等相關資訊。
			臺灣警察專科 學校	這是一所辦理初級警察教育的學校，目的在培養具備執行各種警察、消防勤、業務能力之基層人員，想從事基層員警的同學須參加由本校辦理的入學考試，主要就讀的是專科警員班（正期組），須修業二年。同學可經由本網站可以更加詳細了解各科成立宗旨及概況、師資簡介、課程安排及招生等相關資訊。
			國立空中大學	這是一個以遠距教學提供成人終身學習的開放大學。全省共有 14 個指導中心，同學每個月回指導中心一次接受面授教學，其餘利用網路及電視等遠距教學方式進行課程學習。設有六個系：人文學系、社會科學系、商學系、公共行政學系、生活科學系及管理與資訊學系。只要具備高中畢業或同等以上學歷便可報名進入空中大學當全修生。在本網站中你可以找到招生資訊、了解空大的學習方式、各系的宗旨目標、課程地圖、修課小叮嚀等內容，幫助你更多元且彈性取得學士學位。

首頁 主選單	內容簡介	第一層 選單	第二層選單	
			四技進修部二專夜間部	<p>四技進修部二專夜間部自 105 學年度起全面取消聯合辦理招生，改由各校自行辦理單獨招生，無論高中、高職或綜合高中之應屆或非應屆畢業生，以及其他符合報考四技二專同等學力資格之考生皆可報名參加，適合想要晚上上課，或者配合工作之休假日繼續進修，想要就讀四技進修部或二專夜間部的考生，歡迎報考技專校院各校所辦理之四技進修部二專夜間部單獨招生。</p> <p>惟高中普通科應屆畢業生限錄取四技進修部校系，且部分校系四技進修部仍維持招收應屆高中畢業生之名額限制（或者不提供招生應屆高中畢業生名額），因此應屆高中畢業生如欲報考請先詳閱招生簡章說明。</p>
			身心障礙學生升學	<p>身心障礙學生招生管道共有「身心障礙學生升學大專校院甄試」及「身心障礙學生單獨招生」二大管道。高中身心障礙學生升大學的資訊，則可以連結到「教育部特殊教育通報網」的「升學資訊」便可以了解大專校院身障甄試及大專校院辦理單獨招收身心障礙學生學校的相關招生資訊。</p>
			運動績優學生升學	<p>運動績優學生招生管道共有「高級中等以上學校運動成績優良學生升學輔導甄審、甄試」及「重點運動項目績優學生單獨招生」二大管道。透過這個網站，可以幫助你更了解運動績優生升學輔導辦法、甄審及甄試升學管道對照表、甄試指定盃賽查詢及單獨招生資訊等相關訊息。</p>
			離島地區及原住民師範及教育大學甄試	<p>本網站提供你瞭解離島地區及原住民籍高級中等學校應屆畢業生升學國(市)立師範及教育大學的升學相關訊息。網站包含「最新消息」、「網路選填系統」、「承辦學校」、「重要日程表」、「保送甄試簡章」、「相關連結」、「問題 Q 與 A」、「申請表單下載」、「相關法規」、「歷年資料」，你可以在本網站中了解參加這升學管道的資格條件、成績採計、選填校系以統一分發的相關訊息，還可以找到歷年甄試的招生簡章。</p>

首頁 主選單	內容簡介	第一層 選單	第二層選單	
			原住民及離島地區醫事人員養成計畫	這是連結到「護理及健康照護司」網站關於原住民族及離島健康服務專區地方養成醫事人員培育及返鄉服務業務說明的頁面。這計畫是想返鄉成為醫事人員的原住民之公費生升學管道，本網站頁面中包含了「原住民及離島地區醫事人員養成計畫招生簡章公告」的連結以及相關辦法的說明。
			原住民專班	教育部近年來積極鼓勵各大學校院相關學系，衡酌校內教育資源狀況，踴躍開設原住民專班，以單獨招生方式招收原住民學生。本頁面是連結到「教育部原力網」網站中關於原住民專班的說明與介紹，頁面中連結了各大學校院原住民專班的招生及考試資訊。
			教育部原住民族及少數族群教育資訊網	這是教育部整合現有相關原住民學生的助學、獎勵、考試、交流、就業等相關措施與訊息的網站，目的在提供大專校院原住民學生即時且更為便利的使用資訊。網站內容包含「新聞與公告」、「政策與計畫」、「考試與招生」、「助學與獎勵」、「人才與就業」、「資訊與分享」，提供原住民學生一站式的優質服務。
		大學營隊資訊	大學營隊查詢系統	蒐集各大專院校之寒暑假營隊訊息，提供高中職學生查詢參與，俾利其進行生涯與大學科系探索。
認識產業 職場	匯集產業職場相關網站資訊，包含政府產學計畫、國家考試資訊、就服中心、職訓中心及民間人力銀行等，供使	產學計畫	教育部產學攜手合作計畫資訊網	教育部為解決產業缺工與高職（五專）、技職學生以升學為導向之問題，推動結合高職（五專）與技職校院之進修管道，加上合作廠商工作實習、津貼的彈性學制計畫，例如：高職第一年在校上課，第二年接受課程及職業訓練，第三年兼顧課程及合作廠商實習，學生還可透過甄審就讀合作技職校院，並成為合作廠商員工。本網站「最新消息」可查詢當年度核定開設之產學攜手計畫專班。
			雙軌訓練旗艦計畫	此為勞動部與教育部合作之計畫，提供學生了解就業與升學雙軌並進的生涯選擇資訊。參與此計畫的學生每週分別在業界實習至少 3 日、學校上課 2~3 日，除享有學費優惠補助外，每月由事業單位提供津貼。網站資訊豐

首頁 主選單	內容簡介	第一層 選單	第二層選單	
	用者了解產業概況。			富、使用便捷，在「合作單位和職類介紹」專區中，能依需求篩選招生職類及校系，非常適合有意繼續升學，又想提早踏入職場之青少年。
		產業 職 場 面 面 觀	百工一日 VR 職場影片	教育部青年署運用高規格虛擬實境拍攝技術，推出航太業、新媒體、新農業及生物醫學等 10 種行業「360°VR 職場體驗影片」，讓更多青年朋友透過現今最夯的多媒體平臺，輕鬆跨入虛擬實境的職場環境中，體驗多樣的職人生活，挖掘自己潛在的能力，觸發未來更多的可能性。
			UCAN 大專校 院就業職能平 臺	本網站提供 600 多種職業相關資訊，透過「職業查詢」、及線上測驗「我最喜歡哪些活動」、「我認為自己有哪些特質」、「我喜歡哪些科目」等，可認識產業、就業途徑、就業資格，並藉由線上測驗結果，作為規劃未來學習和職業發展的參考。藉由線上「職能診斷」，亦可幫助了解自己職能的強與弱，以提高職場競爭力。本網站同時提供線上生涯檔案製作範本與教學。
			1111 職涯大 師	本網站統計了 2700 個大學系所科系資料，提供科系未來發展的分析與職涯模式，有助於了解大學科系畢業後之升學校系與就業比例、所從事之工作職務與產業、系友就業經驗、職務薪資概況、未來職涯發展的可能性、可轉職的範圍等。
			104 升學就業 地圖	本網站統計畢業十年內之大學科系畢業生的就業、薪資行情、具備之證照專長與技能，該科系之相關工作與內容、適合之人格特質、職業供需情形、性別年齡、能力、薪資、學歷、證照、待業時間、未來職涯發展、職缺等說明，以作為選擇科系、規劃職涯方向之參考。
			Job 職場大觀 園	本網站為「臺灣就業通」網站的相關單元，內容彙整許多職場達人的精彩人生故事，包括如何面對生涯的轉折與改變、如何參加培訓課程，提升職場競爭力等等。本網站同時有許多網內連結，提供求職求才、職業訓練、技能檢定、職涯導航、創業等等資訊。

首頁 主選單	內容簡介	第一層 選單	第二層選單
		勞動部行業職業就業指南	網站內容包含「行業就業指南」、「職業就業指南」，涵蓋 46 個行業及 135 個職業，介紹各種行/職業特性、工作條件、就業情況、相關的職業、訓練資格及升遷、薪資收入、前景與展望等等勞動市場的資訊。
		工作大未來	「工作大未來」是同名書籍的中文官方網站，將職業興趣區分為和「運動與遊戲」、「生活與社會」、「藝術與表演」、「旅行與外國」、「自然與科學」，或「完全沒有喜歡的東西」六大類。職業介紹方式，均從「你所喜歡的某件事情」的角度出發，透過生動活潑的方式，介紹相關職業需做的事情、職業實際內涵、資格要求、注意事項、生活型態等，提供自我認識與生涯規劃的參考。
		幸福職人歷屆得獎影片	「幸福職人」短片集結教育部國民及學前教育署舉辦之高級中等學校生涯短片競賽獲獎學生原創作品，透過創作、紀錄、音樂動畫等形式，呈現職場人員職涯經歷、生命故事、職場角色與生活、人物誌訪談等，藉由學生的創意與技巧，以生動、活潑、多元的角度認識與探索生涯。每片長度均在 3 分鐘以內。
		美國紐澤西政府職業簡介	本網站職業介紹採用「影片」方式呈現，每片約 90 秒。內容包含該職業的工作內容與特性、工作環境、要求之學歷、證照、工作所需能力、該職業適合的人格特質等等。本網站影片為美國紐澤西州政府建置，經取得同意授權後翻譯使用。
		O*NET	本網站由美國勞工局建置，內容為美國職涯輔導資訊，提供有興趣了解國外職涯資訊者參考運用。網站內容對於工作者條件、職業特性均有詳細說明，可幫助使用者將個人特性與複雜多元職業資訊找到對應的參考。
		CAREHER 女性職涯故事	本網站提供來自世界各地、不同領域職場的女性職涯議題的語音專訪或文章，內容包括產業專題、海外工作、人物專訪、趨勢議題等，從面試流程到個人專業、形象建立等職場議題，分享工作的價值觀、不同產業的發展

首頁 主選單	內容簡介	第一層 選單	第二層選單	
				狀況、並介紹更多工作的選擇與職缺資訊等。
			大鵬網職涯發展平臺	本網站為教育部高教司高高屏區域教學資源中心的職涯發展平臺，設置目的為協助大學生生涯規劃。內容涵蓋學習課程、職涯規劃、產業職業資訊、職場達人、及學長姐過來人的經驗分享、職業所需證照、實習、工讀、獎助學金、國內外進修的相關資訊等等。本網站同時也提供生涯檔案範本，並教導如何建立個人的線上生涯檔案。
			104 工作世界公益平臺	透過本網站，可以在線上發問關於課業學習、升學與就業的各種疑問，並由各專業領域志工老師進行線上答覆。而在「生涯導航」中，可藉由填入何倫碼、關鍵字、直接點選職業分類等不同方式，查詢感興趣的職業，並藉相關連結進一步查詢其工作內容、任務、適合之人格特質、薪資、工作機會和地域、學校與科系等。線上「達人開講」影片，也提供許多不同領域工作者的現身說法與介紹。
		國家考試	中華民國考選部	本網站提供全國公務人員考試與專門職業及技術人員考試各項資訊，其中「應考人專區」，內有各類考試日程、命題大綱、歷史試題等；另外「國家考試介紹」中的『考試宣導專區』，列有各項考試特色介紹、榜首經驗分享，而『國家考試職能分析專區』，提供各職務所要求之工作任務、使用工具與科技、知識技能、訓練與證照等。資料豐富且詳實，是有興趣從事公職者必看之網站。
			勞動力發展署技能檢定中心	勞動部為推動職業證照制度，特設立本中心統籌辦理技能檢定事務。每年辦理「全國技術士技能檢定」、「即測即評及發證」學術科測試，同時辦理各種專案檢定（包括在校生專案檢定）。本網站的「全國檢定學科」專區，可查詢全國技術士技能檢定考試資訊；「快速考證訊息」專區，提供即測即評資訊，可給未報考或未通過技術士證照考試、或想再加考其他證照者，自行報考。而「熱門主題」、「資訊查詢」及「報檢人」專區，亦提供歷屆

首頁 主選單	內容簡介	第一層 選單	第二層選單	
				試題、成績查詢及簡章等便捷資訊，是有志報考技能檢定者千萬不可錯過的網站！
		勞 動 力 發 展 署	勞動力發展署 全球資訊網	本網為勞動力發展署官方資訊網，該署負責勞動力之開發、提升、運用規劃與執行。網站資訊計有職業訓練、技能檢定、就業服務、創業協助、技能競賽、身心障礙者及特定對象就業、跨國勞動力聘僱許可及管理，資訊內容與民眾生活息息相關。
			勞動力發展署 北基宜花金馬 分署	本網站為勞動部勞動力發展署附屬單位資訊網，提供北基宜花金馬地區民眾在地化之就業協助。
			勞動力發展署 桃竹苗分署	本網站為勞動部勞動力發展署附屬單位資訊網，提供桃竹苗地區民眾在地化之就業協助。
			勞動力發展署 中彰投分署	本網站為勞動部勞動力發展署附屬單位資訊網，提供中彰投地區民眾在地化之就業協助。
			勞動力發展署 雲嘉南分署	本網站為勞動部勞動力發展署附屬單位資訊網，提供雲嘉南地區民眾在地化之就業協助。
			勞動力發展署 屏澎東分署	本網站為勞動部勞動力發展署附屬單位資訊網，提供屏澎東地區民眾在地化之就業協助。
			教育部 青年發 展署	本網為教育部青年發展署官方網站，該署以建構多元學習平臺、培育青年成為社會改革的領航者為願景，透過「生涯輔導」、「公共參與」、「國際及體驗學習」等計畫之規劃與推動，提供青年多元體驗學習資訊及資源。
		就業服 務中心	羅列全臺各地就業服務中心地址、聯絡電話等資訊。網站內容整合中央與地方資源，提供在地民眾及廠商適切的就業服務。	
		人力銀 行	臺灣就業通	「臺灣就業通」為勞動部勞動力發展署所成立的整合性網站。是一個能夠提供民眾就業、訓練、檢定、創業及身心障礙就業等服務的終生職涯夥伴。

首頁 主選單	內容簡介	第一層 選單	第二層選單	
				其中青少年打工、職業訓練、技能檢定及青年圓夢網的資料豐富，千萬不可錯過！
		RICH 職場體驗網		教育部青年發展署為了服務廣大的青年族群，除持續開拓一般工讀機會外，並開辦青年暑期社區工讀、大專生公部門見習及經濟弱勢青年工讀等計畫，並整合於「RICH 職場體驗網」是一個提供青年更多元的職場體驗的平臺。
		原住民族委員會民人力資源網		這個網站提供客製化的線上立即媒合服務，讓待業原住民及尋求原住民員工的廠商及政府單位有一個求職求才的服務平臺。
		臺北市就業服務處臺北人力銀行		由臺北市就業服務處管理，提供臺北市求職求才服務及就業新知、就業博覽會等資訊。
		臺中市政府勞工局大臺中人力資源網		由臺中市就業服務處管理，提供臺中地區求職求才服務及就業新知、就業博覽會等資訊。
		104 人力銀行		提供找工作、找人才便利的求職求才服務，包括查詢工作、刊登履歷、薪資行情了解、職涯測驗等服務。
		1111 人力銀行		提供找工作、找人才便利的求職求才服務，包括查詢工作、刊登履歷、薪資行情了解、職涯測驗等服務。
		518 人力銀行		提供找工作、找人才便利的求職求才服務，包括查詢工作、刊登履歷、薪資行情了解、職涯測驗等服務。
		yes123 求職網		提供找工作、找人才便利的求職求才服務，包括查詢工作、刊登履歷、薪資行情了解、職涯測驗等服務。
		080 人力銀行		提供找工作、找人才便利的求職求才服務，包括查詢工作、刊登履歷、薪

首頁 主選單	內容簡介	第一層 選單	第二層選單	
				資行情了解、職涯測驗等服務。
			Career 就業情報網	除為企業提供人力資源服務，也協助收集工作情報和學習情報，提升人才的職場競爭力。主要服務項目為派遣服務及中高階人才仲介服務。
			金才網	由臺灣金融研訓院所建置之金融人才就業網。另金融研訓院是有意從事金融領域人員的重要入口網站，辦理各式金融專業能力測驗、受託辦理公民營機構內部升等及新進人員甄試。此外，亦協助代辦國際金融證照(CFP、FRM)及 BULATS 劍橋博思職場英語檢測。
			導遊人力銀行	由中華民國觀光導遊協會所建置之導遊就業網，並彙集資深導遊部落格，分享導遊工作經驗談。
			寵物人力銀行	彙整臺灣各地寵物相關行業職缺。
生涯問鮮 菇 Q&A	分為「國中生專區」及「高中生專區」提供生涯輔導常見問答，不定期更新及擴充。	國中生專區	適性輔導	
			志願選填輔導	
		高中生專區	一、生涯目標不明確	Q1-1 我不知道我的興趣在哪？怎麼辦？
				Q1-2 到高三還不知道未來適合自己的科系有哪些，怎麼辦？
				Q1-3 我如果同時對多個領域有興趣，該怎麼做選擇？
				Q1-4 綜高學生分流時應如何選擇學程？(108學年度起入學學生適用)
			二、心理測驗疑慮	Q2-1 心理測驗結果與自己的期望、感覺或想法不同，怎麼辦？
				Q2-2 學生的興趣測驗結果與學業成績不符(例如興趣在RI，但數理能力不佳)，該如何做抉擇？
			三、選課(108學年度起入學學生適用)	Q3-1 選課前，我需要先弄懂哪些事？
				Q3-2 我怎麼知道學校開了哪些課？
Q3-3 對選課有疑問，我可以問誰？				

首頁 主選單	內容簡介	第一層 選單	第二層選單	
				Q3-4 選課要考量的因素有哪些？
				Q3-5 我對 oo 系有興趣，該怎麼選課？
				Q3-6 我想修的課學校沒有開，怎麼辦？
				Q3-7 學校開的選修課我都沒有興趣，該怎麼選？
				Q3-8 我要選有興趣的課還是對升學有幫助的課？
				Q3-9 普高學生選課跟未來升學有什麼關聯？
				Q3-10 技高學生選課跟未來升學有什麼關聯？
				Q3-11 技高學生在校內，可以跨科或跨群選課嗎？
				Q3-12 我不確定以後要念什麼科系，我要怎麼選課？
				Q3-13 課程諮詢老師建議的課，我一定要照著選嗎？
				Q3-14 綜高學生在選擇學程時，校內開設的學程都不感興趣，怎麼辦？
				Q3-15 普高學生選課和畢業門檻有什麼關聯？
				Q3-16 技高學生選課和畢業門檻有什麼關聯？
				Q3-17 綜高學生選課和畢業門檻有什麼關聯？
			四、技高轉科/轉考/跨考	Q4-1 我現在就讀的科不是我的興趣怎麼辦？
				Q4-2 我比較擅長的科目不是我現在就讀的科，怎麼辦？
				Q4-3 當初是爸媽要我選這個科的，但我不喜歡也唸不來，怎麼辦？
				Q4-4 技高選擇科系之後，發現興趣不合，想要轉科別，可以怎麼做？
				Q4-5 我發現我不喜歡目前的類科，不想重考也無法轉科，那麼將來怎麼轉換統測報考類群？又該怎麼準備？
				Q4-6 我技高原本是唸機械科，我可以報考餐旅群嗎？

首頁 主選單	內容簡介	第一層 選單	第二層選單	
				Q4-7 我就讀的類群升學管道開的名額很少，那我是不是要轉考其他類群呢(例如商業與管理群的系較少，是否轉考餐旅群)?
				Q4-8 什麼是跨類報考?
		五、轉學		Q5-1 如果我想轉學，該怎麼做?
		六、高中生取得檢定證明或證照		Q6-1 普高學生可以考技術士證照嗎?
				Q6-2 高中生可以取得哪些檢定或證照，以充實自己的多元能力?
		七、升學選校選系		Q7-1 在我的科系中，評價比較好的大學是私立的，那我該怎麼選? 選比較好的私立? 還是選國立?
				Q7-2 如果我是選校不選系，那麼以後轉系容不容易? 到底選校好還是選系好?
				Q7-3 我要如何選擇及比較各校系呢?
				Q7-4 科系改系名，可以如何獲得相關訊息?
				Q7-5 普高學生若想申請四技二專，如何增進對科技校院的認識?
				Q7-6 我想知道如何查詢全臺的科技校院?
				Q7-7 四技與二專、二技的差別在哪?
				Q7-8 我要如何知道未來想念校系的入學條件?
		八、升學考試與升學管道		Q8-1 我想知道進入高中後，將來的升學管道有哪些?
				Q8-2 我是技高學生，已參加統測，我適合透過四技二專甄選入學或是聯合登記分發?
				Q8-3 技高學生想念科大，一定要考統測嗎? 還是有其他管道?
				Q8-4 技高學生畢業後繼續升學，所要參加的考試為何? 考試時間以及考試科目又是哪些呢?
				Q8-5 我是技高學生，可不可以考普通大學? 有什麼管道可以報考?

首頁 主選單	內容簡介	第一層 選單	第二層選單	
				Q8-6 技高學生可否使用統測成績申請一般大學？
				Q8-7 高中（應屆）畢業生可否用學測成績申請科大？
				Q8-8 什麼是產學合作、雙軌旗艦？
				Q8-9 有哪些升學管道可以讓我一邊工作一邊念大學？
				Q8-10 我技高原本是唸機械科，我可以報考餐旅群嗎？
				Q8-11 我就讀的類群升學管道開的名額很少，那我是不是要轉考其他類群呢(例如商業與管理群的系較少，是否轉考餐旅群)？但是專業科目又不知如何準備起？
				Q8-12 什麼是跨類報考？
				Q8-13 大學升學考招方式近幾年有沒有什麼新變革？
				Q8-14 技專校院升學考招方式近幾年有沒有什麼新變革？
				Q8-15 我要如何知道未來想念校系的入學條件？
			九、學習歷程檔案	Q9-1 什麼是學習歷程檔案？包含哪些項目？（108 學年度起入學學生適用）
				Q9-2 關於學習歷程檔案，每個學期我需要做什麼？（108 學年度起入學學生適用）
				Q9-3 學習歷程檔案跟升學有什麼關聯？
				Q9-4 怎麼寫自傳？
				Q9-5 高中生可以取得哪些檢定或證明，以充實自己的多元能力？
			十、軍警專校	Q10-1 軍警專校有哪些選擇？
				Q10-2 軍校、警校和一般大專院校在學校生活和學習方面有什麼不同？我怎麼知道我適不適合讀軍校警校？
				Q10-3 我要怎麼報考軍校警校？

首頁 主選單	內容簡介	第一層 選單	第二層選單	
			十一、國外大學	Q11-1 我適合出國念大學嗎？
				Q11-2 出國念書需要具備什麼條件？
				Q11-3 出國念書該有什麼準備？
				Q11-4 出國念書需要找代辦機構嗎？
				Q11-5 我可以怎麼多方蒐集出國念書相關資訊？
				Q11-6 讀國內大學爭取到國外交換就學或實習容易嗎？
			十二、獎勵入學方案	Q12-1 請問從哪裡可以查到各大學的獎勵入學方案？
				Q12-2 請問有哪些方式或補助可以申請，來減輕我唸書的負擔？
			十三、大學轉系	Q13-1 上大學後想轉系，有沒有可能？有的話怎麼轉？
			十四、半工半讀念大學	Q14-1 有哪些升學管道可以讓我一邊工作一邊念大學？
			十五、產業與職場	Q15-1 我想認識產業，有什麼方式？
				Q15-2 我要如何知道職場上各產業及人才的需求為何？
			十六、就業前景/畢業出路	Q16-1 就讀某些科系會不會不好找工作？
				Q16-2 我要如何知道就讀某個科系畢業後可以做什麼？
				Q16-3 如果自己有興趣的領域，未來發展前景不被看好時，該怎麼辦？
				Q16-4 高中畢業能否考公務員？要怎麼考呢？
			十七、親子溝通與家長陪伴	Q17-1 如果自己感興趣的科系，在父母眼中是沒有前途的，該怎麼和父母溝通？
				Q17-2 我的孩子希望以甄選入學管道上大學，但我希望他拚指考，怎麼辦？
				Q17-3 我想就讀的大學或校系和父母期待的不一樣時，該怎麼辦？

首頁 主選單	內容簡介	第一層 選單	第二層選單	
				Q17-4 面對複雜的升學制度，一般家長也不太懂，除盡力出席講座了解制度外，家長還可以如何陪伴孩子？
				Q17-5 我不贊成孩子選課的安排，怎麼辦？
		十八、自學及在家教育		Q18-1 什麼是自學？
				Q18-2 我適合選擇自學嗎？
				Q18-3 什麼樣的人適合申請自學？
				Q18-4 自學要向哪個單位申請？
				Q18-5 申請個人自學要準備哪些資料？
				Q18-6 參加自學可以同時取得學校學籍與學校合作嗎？
				Q18-7 我是就讀高一上學期的學生，對於目前的教育體制不適應，想要休學辦理自學，我應該怎麼辦？
				Q18-8 我不想在學校讀書，也不想申請實驗教育計畫，可以自學嗎？
				Q18-9 我在高中階段辦理自學，要怎麼考國內大學？
				Q18-10 什麼是在家教育？可以在哪裡找到資源？
最新消息	最新活動、生涯輔導相關資訊等公告。			
資源下載	提供活動成果、生涯輔導手冊及工作世界圖等教學相關資源。			
相關連結	其他生涯輔導相關網站連結。			
網站導覽	顯示本網之主選單、子選單架構。			
舊版網頁	沿用生涯輔導資訊網首頁版面模式便於教師課堂教學使用。			
聯絡我們	計畫負責學校名稱、地址、電話及 Email 信箱等聯繫方式。			
線上填報	每學年度生涯輔導工作辦理情形線上填報平臺。			
手機版	手機版網頁提供行動裝置瀏覽使用。			

附錄三、彰化縣高中職技職群科免試入學日校之類別、科別、設科學校及學習內容、性向特質與未來升學進路一覽表

(招生科別依各招生簡章為準，本表僅供參考)

類別	群別	科別	設科學校	未來升學進路	學習內容	擅長領域	性向特質 (綜合多因素性 向測驗、適性化 職涯性向測驗)	情境式 職涯興趣 測驗
工業類	01 機械群	機械科	國立彰師附工 國立永靖高工 國立秀水高工 國立二林工商 國立員林農工 私立達德商工	機械工程系、模具 工程系、機械設計 工程系、自動化工 程系、機械與電腦 輔助工程系、生物 機電工程系	<ul style="list-style-type: none"> ● 具備操作機具設備技能，以及機械識圖與製圖之能力。 ● 檢驗及量測機械運作，並進行加工與製造。 ● 具備機電系統操作及維護能力。 	自然與生活科技、數學	機械推理 空間關係 科學推理	R(實用型) I(研究型) C(事務型)
		鑄造科	國立彰師附工					
		機械木模科	國立彰師附工					
		機電科	國立彰師附工					
		製圖科	國立彰師附工 國立秀水高工 國立永靖高工					
	02 動力機 械群	汽車科	國立彰師附工 國立鹿港高中 私立大慶商工 私立達德商工	車輛工程系、機械 工程系汽車組、飛 機工程系機械組、 航空機械系、造船 及海洋工程系、動 力機械工程系	<ul style="list-style-type: none"> ● 具備操作機具設備與電子檢測儀器技能，以及機電識圖與製圖之能力。 ● 運用專業軟硬體進行資料處理。 ● 能查閱中英文修護手冊，保養動力機械設備，檢查更換機電設備零組件。 ● 具備工作安全衛生知識與環保素養。 	自然與生活科技、數學	機械推理 空間關係 邏輯推理 科學推理	R(實用型) I(研究型)
	飛機修護科	私立大慶商工						

類別	群別	科別	設科學校	未來升學進路	學習內容	擅長領域	性向特質 (綜合多因素性 向測驗、適性化 職涯性向測驗)	情境式 職涯興趣 測驗
03 電機與 電子群	電機科	國立彰師附工 國立秀水高工 國立員林崇實高工 國立永靖高工 國立二林工商 私立達德商工	電機工程系、能源 與冷凍空調工程 系、電子工程系、 資訊工程系、電腦 與通訊工程系、光 電工程系、生物醫 學工程系、多媒體 與遊戲發展科學系	<ul style="list-style-type: none"> ● 操作電機與電子儀器設備，並進行保養與維修。 ● 具備電學觀念與電路裝配、分析、設計及應用之能力。 ● 查閱專業使用手冊，認識接線圖或電路圖，並能應用計算機解決問題。 ● 了解相關法令規章以及目前產業發展概況。 ● 具備維護工作安全及環境衛生之能力。 	自然與生活科技、數學	數學推理 空間關係 抽象推理 邏輯推理	R(實用型) I(研究型)	
		控制科						國立彰師附工
		電機空調科						國立員林崇實高工
		資訊科						國立彰師附工 國立員林崇實高工 國立永靖高工 私立大慶商工 私立達德商工
		電子科						國立彰師附工 國立二林工商 私立正德高中
		航空電子科						私立大慶商工
	04 化工群	化工科	國立員林崇實高工 國立永靖高工	化學工程系、材料科學與工程系、分子科學與工程系、生物科技系、環境與安全衛生工程系	<ul style="list-style-type: none"> ● 具備正確操作化學工廠裝置之技能，並執行檢測分析與品質管制。 ● 具備污染防治基本觀念，以及執行工業安全與衛生之基本能力。 	自然與生活科技、數學	知覺速度與確度 數學邏輯推理觀察	R(實用型) I(研究型) A(藝術型)

類別	群別	科別	設科學校	未來升學進路	學習內容	擅長領域	性向特質 (綜合多因素性 向測驗、適性化 職涯性向測驗)	情境式 職涯興趣 測驗
	05 土木與 建築群	建築科	國立彰師附工 國立秀水高工 國立員林農工 國立永靖高工 國立二林工商	土木工程系、營建 工程系、建築系、 景觀系	<ul style="list-style-type: none"> ● 培養識圖、製圖及工程測量之專業基礎能力。 ● 具備材料與工程概論、基本力學與結構觀念之專業基礎認識。 ● 具備電腦建築繪圖之專業基礎能力。 ● 了解及應用相關工程法規、專業施工技術等能力。 	自然與 生活科 技、數 學	數理推理 空間關係 抽象推理 知覺速度與確度 美感	R(實用型) A(藝術型)
商業類	06 商業與 管理群	商業經營科	國立彰化高商 國立鹿港高中 國立員林家商 國立北斗家商 國立二林工商 私立正德高中	企業管理系、國際 貿易系、財務金融 系、會計系、行銷 與流通管理系、保 險金融管理系、財 政稅務系	<ul style="list-style-type: none"> ● 具備商業基本知識及現代經營能力。 ● 具備資訊科技應用能力。 ● 具備創造思考及適應國際變遷之能力。 ● 具備人文科技素養及職業道德之能力。 	自然與 生活科 技、數 學領 域、綜 合活動	語文推理 數學推理 抽象推理 知覺速度與確度 邏輯推理	E(企業型) C(事務型) S(社會型)
		國際貿易科	國立彰化高商 國立鹿港高中 國立員林家商 國立北斗家商					
		資料處理科	國立彰化高商 國立北斗家商 國立二林工商 私立達德商工					
		電子商務科	國立員林農工 私立大慶商工 私立達德商工					

類別	群別	科別	設科學校	未來升學進路	學習內容	擅長領域	性向特質 (綜合多因素性 向測驗、適性化 生涯性向測驗)	情境式 職涯興趣 測驗																			
	07 外語群	應用外語科 (英)	國立彰化高商 國立員林家商 私立正德高中	應用外語系、應用 英語系、英國語文 系、應用日語系、 應用外語系日文 組、日本語文系	<ul style="list-style-type: none"> ● 具備中英語文或中日語文聽、說、讀、寫能力。 ● 具備基礎商業知能及使用商務活動的技能。 ● 具備客訴處理能力，瞭解行業特性及熟悉職場倫理與禮儀知識。 ● 具備正確使用事務機器及電腦資訊軟體能力。 	語文、自然與生活科技	語文推理 知覺速度與準確 美感	A(藝術型) S(社會型) E(企業型)																			
		應用外語科 (日)	私立正德高中						08 設計群	室內空間設計科	國立秀水高工 國立員林崇實高工 國立永靖高工	視覺傳達設計系、 工商業設計系、數 位媒體設計系、創 意生活設計系、生 活產品設計系、商 品設計系、室內設 計系、建築系、時 尚設計系	<ul style="list-style-type: none"> ● 培養設計學理、基本美感與鑑賞能力。 ● 培養設計生活化、設計表現、設計實務、設計創造之基本能力。 ● 培養數位科技應用之能力。 ● 養成設計相關證照檢定之能力。 	藝術與人文、自然與生活科技、社會、資訊教育	空間關係 抽象推理 知覺速度與確度	A(藝術型) R(實用型)	廣告設計科	國立彰化高商 國立北斗家商	家具設計科	國立員林崇實高工	農業類	09 農業群	農場經營科	國立員林農工	農園生產系、森林系、動物科學畜產系、植物醫學系、獸醫學系、農企業管理系、熱帶農業暨國際合作系	<ul style="list-style-type: none"> ● 具備農業技術與生產機具之基本知識及操作能力。 ● 具備農業專業領域的基本知識，培養自然資源永續利用及保育之概念。 ● 培養基本的農業生產、行銷之技能。 ● 養成對個人負責及刻苦耐勞、虛心求教的態度。 	自然與生活科技、社會、藝術與人文、綜合活動
	08 設計群	室內空間設計科	國立秀水高工 國立員林崇實高工 國立永靖高工	視覺傳達設計系、 工商業設計系、數 位媒體設計系、創 意生活設計系、生 活產品設計系、商 品設計系、室內設 計系、建築系、時 尚設計系	<ul style="list-style-type: none"> ● 培養設計學理、基本美感與鑑賞能力。 ● 培養設計生活化、設計表現、設計實務、設計創造之基本能力。 ● 培養數位科技應用之能力。 ● 養成設計相關證照檢定之能力。 	藝術與人文、自然與生活科技、社會、資訊教育	空間關係 抽象推理 知覺速度與確度	A(藝術型) R(實用型)																			
		廣告設計科	國立彰化高商 國立北斗家商																								
		家具設計科	國立員林崇實高工																								
	農業類	09 農業群	農場經營科	國立員林農工	農園生產系、森林系、動物科學畜產系、植物醫學系、獸醫學系、農企業管理系、熱帶農業暨國際合作系	<ul style="list-style-type: none"> ● 具備農業技術與生產機具之基本知識及操作能力。 ● 具備農業專業領域的基本知識，培養自然資源永續利用及保育之概念。 ● 培養基本的農業生產、行銷之技能。 ● 養成對個人負責及刻苦耐勞、虛心求教的態度。 	自然與生活科技、社會、藝術與人文、綜合活動	數學推理 抽象推理 邏輯推理 觀察 創意	R(實用型) I(研究型) A(藝術型)																		
園藝科			國立員林農工																								
畜產保健科			國立員林農工																								

類別	群別	科別	設科學校	未來升學進路	學習內容	擅長領域	性向特質 (綜合多因素性 向測驗、適性化 職涯性向測驗)	情境式 職涯興趣 測驗
農業類	10 食品群	食品加工科	國立員林農工	食品科學系、食品科技系、烘焙管理系、食品營業系、食品科技組、營養系、保健營養系、食品營業系營養組、食品科技系保健營養組	<ul style="list-style-type: none"> ● 具備食品科技技術與機具原理的基本知識。 ● 培養基本的食品科技技能及操作能力，並取得食品相關證照。 ● 養成專業負責及敬業樂群的態度。 	自然與生活科技、健康與體育、藝術與人文、綜合活動	語文推理 數學推理 邏輯推理 創意	R(實用型) I(研究型) A(藝術型)
家事類	11 家政群	美容科	國立北斗家商 私立達德商工	生活服務產業系、生活應用科技系、流行設計系、服裝設計管理系、時尚設計與管理系、化妝品應用與管理系、美容系、美容造型設計系、時尚美容應用系、美髮造型設計系	<ul style="list-style-type: none"> ● 培養衛生安全、色彩、經營家庭生活等專業服務知能。 ● 養成衛生安全習慣及家庭生活技巧等專業實作能力。 ● 培養職業倫理、自我成長能力及關懷家庭生活等專業精神與態度。 	綜合活動、藝術與人文、健康與體育	空間關係 語文推理 創意 美感	A(藝術型) S(社會型)
		幼兒保育科	國立員林家商 私立達德商工					
		家政科	國立員林家商					
		服裝科	國立員林家商					
		時尚造型科	私立大慶商工					
		照顧服務科	私立達德商工					
	12 餐旅群	餐飲管理科	國立北斗家商 私立大慶商工 私立達德商工	餐飲管理系、中餐廚藝系、西餐廚藝系、餐飲廚藝系、	<ul style="list-style-type: none"> ● 具備餐旅英文與會話之基礎能力。 ● 具備餐旅服務技巧，以及安全衛生之基礎知能。 	社會、語文、健康與	語文推理 數學推理 空間	S(社會型) R(實用型) A(藝術型)

類別	群別	科別	設科學校	未來升學進路	學習內容	擅長領域	性向特質 (綜合多因素性 向測驗、適性化 職涯性向測驗)	情境式 職涯興趣 測驗
		觀光事業科	私立達德商工	烘焙管理系、餐旅管理系、餐旅管理系廚藝組、食品科技系、旅運管理系、觀光與休閒事業管理系、休閒暨遊憩管理系、餐旅管理系旅館管理組、旅遊事業管理系、休閒事業經營系、航空暨運輸服務管理系、餐旅暨會展行銷管理系、航空服務管理系、會議展覽服務業學位學程、休閒運動保健系、海洋運動與遊憩系、休閒運動管理系、運動健康與休閒系	<ul style="list-style-type: none"> ● 具備餐旅相關產業產品的製作能力。 ● 培養正確的餐旅業從業服務態度及職場倫理。 	體育	觀察 美感 創意	
海事水產類	13 水產群	水產養殖科	國立鹿港高中	水產養殖系、漁業生產與管理系、環境生物與漁業科學系	<ul style="list-style-type: none"> ● 建立漁業與水產養殖等基礎知識。 ● 培養漁撈設備及航海儀器之基本操作能力，並取得相關技術士證照。 ● 具備漁具漁法、漁場探測、水產生物繁養殖等漁業相關技術。 ● 具備現有產業如水族館、養殖場服務，以及經營管理之概念和能力。 	自然與生活科技、綜合活動	機械推理 知覺速度與確度 邏輯推理 觀察	R(實用型) E(企業型) I(研究型)

類別	群別	科別	設科學校	未來升學進路	學習內容	擅長領域	性向特質 (綜合多因素性 向測驗、適性化 職涯性向測驗)	情境式 職涯興趣 測驗
藝術類	15 藝術群	多媒體動畫 科	私立大慶商工	多媒體動畫藝術 系、多媒體設計學 系、數位影視設計 系	<ul style="list-style-type: none"> ● 具備藝術專業範疇及不同領域藝術之基本認知。 ● 認識各類藝術之基本技術，並能結合藝術與科技媒材。 ● 熟悉對藝術各領域視覺與聽覺之知覺辨識。 ● 建立基本的藝術欣賞與製作技能。 	藝術與 人文	空間關係 觀察 美感 創意	A(藝術型)



一次看懂完全免試入學



一次看懂

試辦

學習區完全免試入學

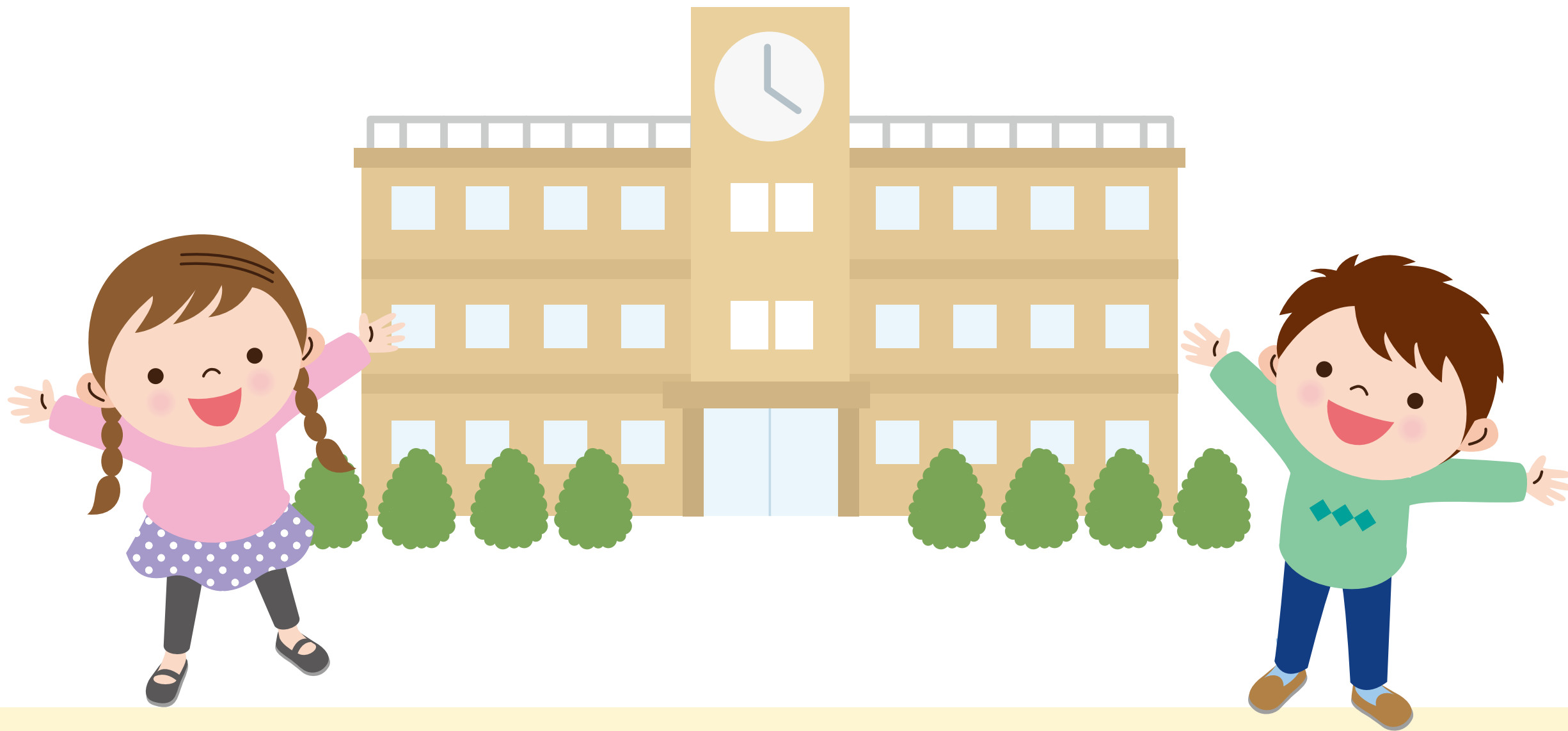

你知道嗎？全臺已有67所高中職提供鄰近國中畢業生完全免試的入學機會，
不須採計會考成績，就能入學喔！
讓我們來了解完全免試入學吧！



什麼是學習區完全免試入學？

國中畢業生可選擇所就讀國中對應的一所高中職報名，不須採計國中教育會考成績，而且在會考前就會放榜。

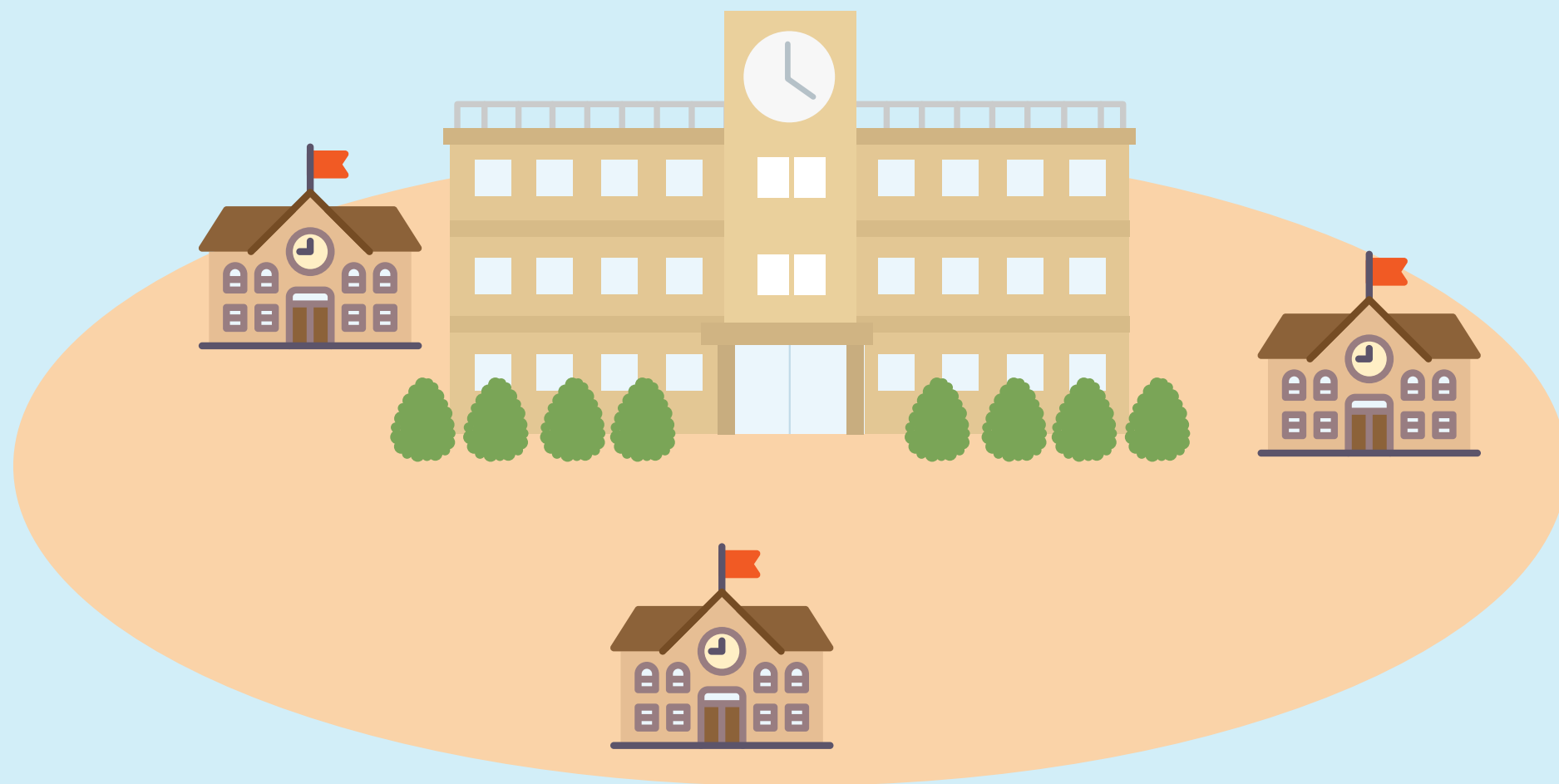

為什麼要推動學習區完全免試入學？

銜接國中與高中職

六年一貫

建立國中與高中職六年一貫完整學習。



合作學習

加強國中與高中職師資、課程及教學的合作夥伴關係。



優質教育

整合國中與高中職各項專案計畫，以達資源利用效益最大化。



為什麼要推動學習區完全免試入學？

適合每個孩子的學習

減輕壓力

減輕國中畢業生升學壓力，豐富學習內容。



適性發展

尊重每位學生不同的發展需求，因應學生的個別差異，引導學生多元適性發展。



就近入學

穩固國中學力品質，導引學生適性就近入學。



六年一貫、合作學習的執行策略有哪些？

共組培力團隊

精進教師有效教學，
強化跨校及跨階段合作。

教師課程共備

發展六年一貫銜接課程，
研發多元學習活動。

教師人力支援

區域內資源共享，協助國中實作及彈性學習課程。

生涯適性探索

辦理適性試探體驗活動，
深化適性就近入學宣導。

109學年度的試辦學校有哪些？

單一學校辦理

- 各校對應國中詳細名單可上「學習區完全免試入學網」(<http://120.101.173.193/>)查詢。
- 各校實際招生科別及名額，以各校（區域）簡章為準。

共11校

新北市立金山高中
國立蘇澳海事
國立玉井工商
國立大湖農工
國立頭城家商
國立卓蘭高中
國立水里商工
國立善化高中
國立曾文農工
國立北門農工
國立南澳高中

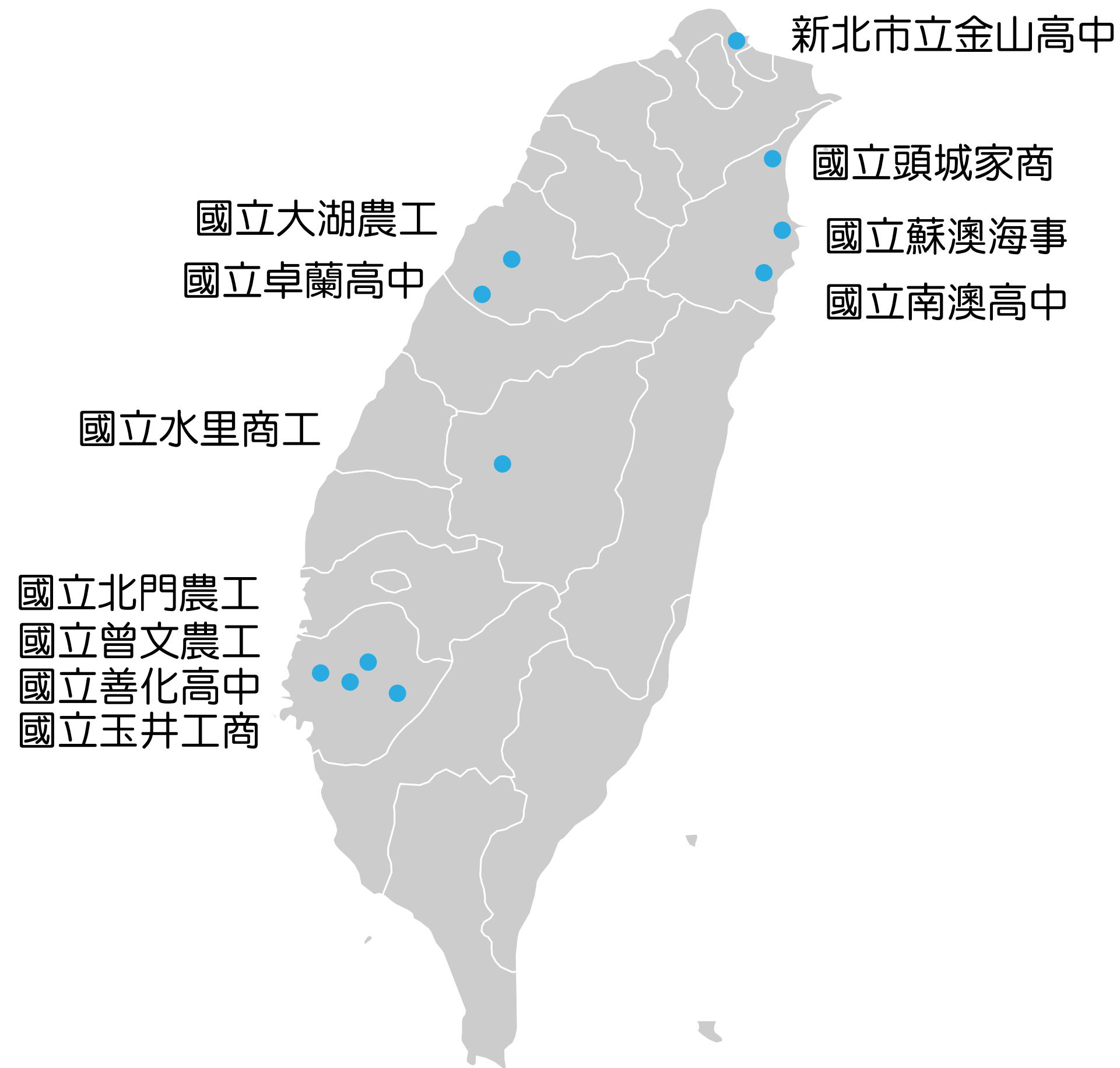

109學年度的試辦學校有哪些？

區域辦理

- 各校對應國中詳細名單可上「學習區完全免試入學網」(<http://120.101.173.193/>)查詢。
- 各校實際招生科別及名額，以各校（區域）簡章為準。

9個區域
共56校

- 臺東區 (8所)
- 連江縣 (1所)
- 基隆區 (12所)
- 南投一區 (3所)
- 高市六區 (4所)
- 屏東二區 (12所)
- 臺南四區 (7所)
- 澎湖區 (2所)
- 花蓮區 (7所)



連江縣

(1所)
國立馬祖高中

澎湖區

(2所)
國立馬公高中
國立澎湖海事

國立後壁高中
國立新營高工
國立白河商工
私立興國高中
私立育德工家
私立新榮高中
私立明達高中

臺南四區

(7所)

國立旗美高中
國立旗山農工
市立六龜高中
私立旗美商工

高市六區

(4所)

國立東港海事
國立佳冬高農
國立恆春工商
國立屏北高中
國立內埔農工
縣立來義高中
縣立枋寮高中
私立日新工商
私立屏榮高中
私立陸興高中
私立民生家商
私立美和高中

屏東二區

(12所)

基隆區

(12所)

國立基隆女中
國立基隆高中
國立基隆海事
國立基隆商工
市立中山高中
市立暖暖高中
市立雙溪高中
市立八斗高中
私立二信高中
輔大聖心高中
私立光隆家商
私立培德工家

花蓮區

(7所)

國立玉里高中
國立花蓮高農
國立花蓮高工
國立光復商工
私立上騰工商
私立海星高中
私立四維高中

南投一區

(3所)

國立仁愛高農
國立埔里高工
國立暨大附中

臺東區

(8所)

臺東專科附設高職
國立臺東高中
國立關山工商
國立臺東高商
國立成功商水
縣立蘭嶼高中
私立育仁高中
私立公東高工

109學年度試辦的招生期程是什麼？

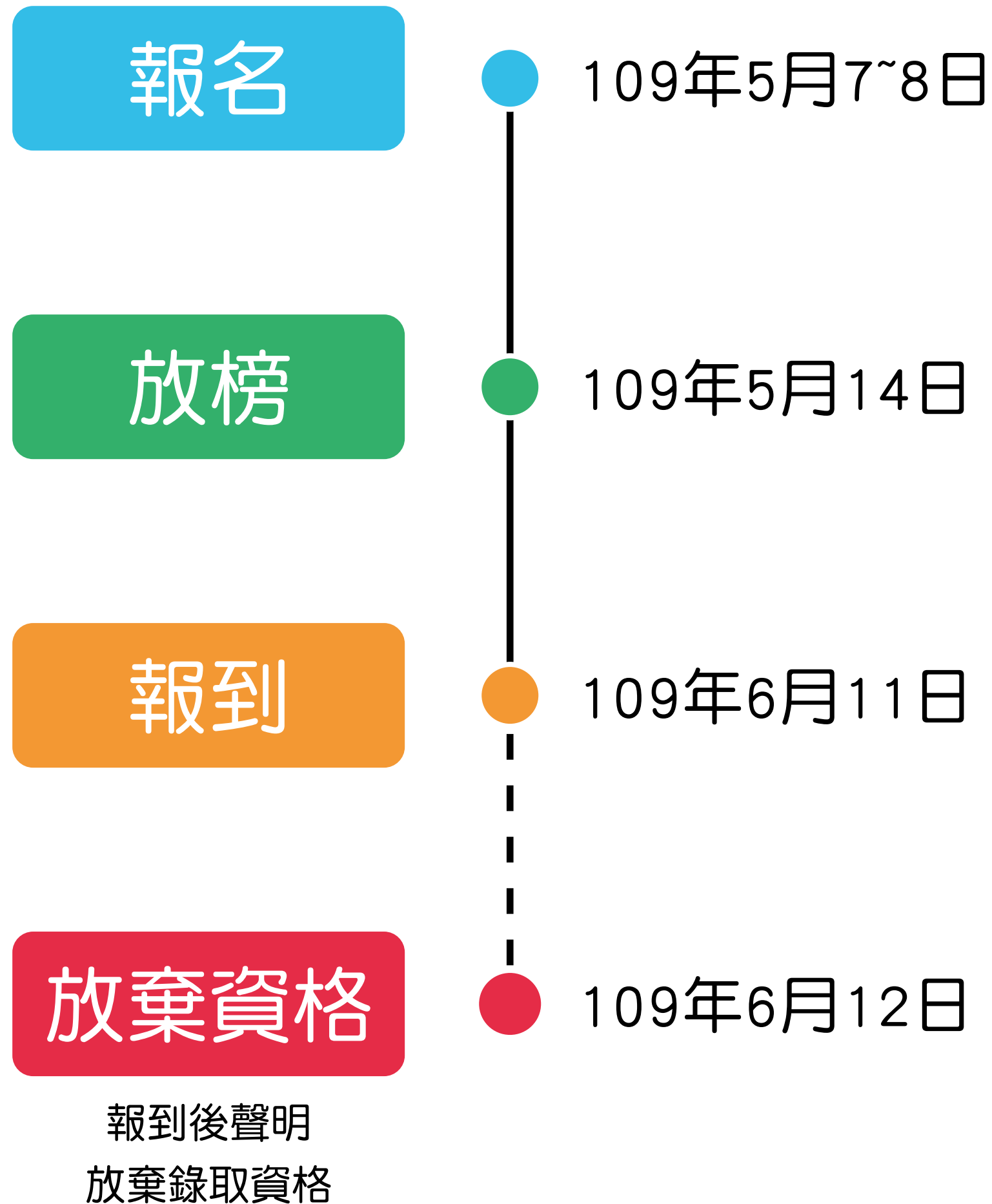

學習區完全免試入學如何報名呢？

試探及擇選學習區內 的高中職



學生可以先跟家長及學校師長討論，就學術及職涯試探的結果，選擇符合自己性向與能力的高中職。

報名適合的高中職

——公告報名期間之報名方式——

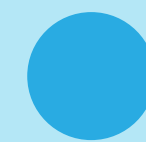

單一學校辦理的高中職
直接向該校登記一科報名。



區域辦理的高中職
向該區域召集學校登記一校一科報名。

* 仁愛高農、佳冬高農、恆春工商、後壁高中、大湖農工、水里商工可報名一校多科
* 暨大附中、埔里高工可報名兩校多科

學習區完全免試入學如何錄取呢？

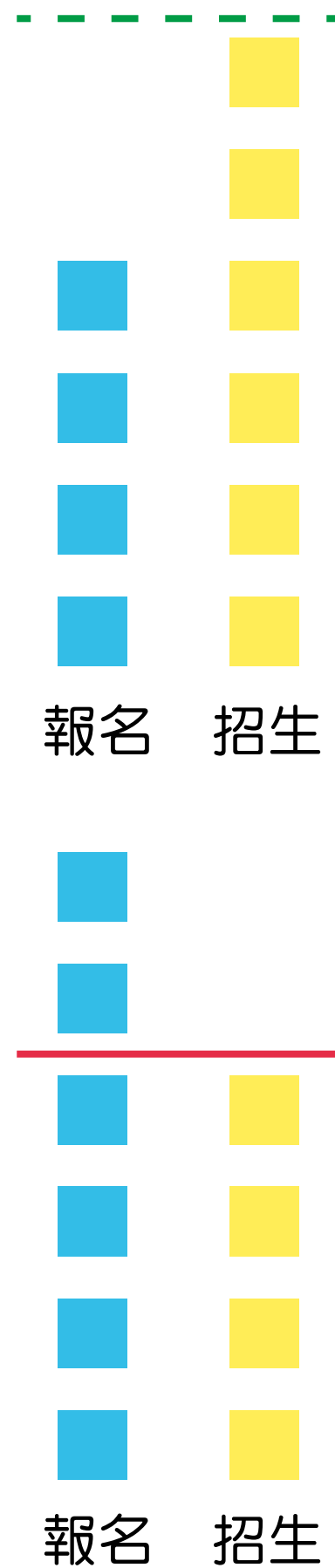

報名人數未達招生人數

各校登記報名人數未達招生人數時，全部錄取。

報名人數超過招生人數

依就學區「免試入學作業要點」比序，但不採計會考成績及志願序轉換分數，依序錄取至足額，不另列備取。



* 各校未招足之缺額及未報到或報到後放棄之餘額（一般生及特殊生），會納入各就學區後續辦理的分區免試入學中招生。

你還會想知道的



Q & A



已經錄取的學生還需要考會考嗎？

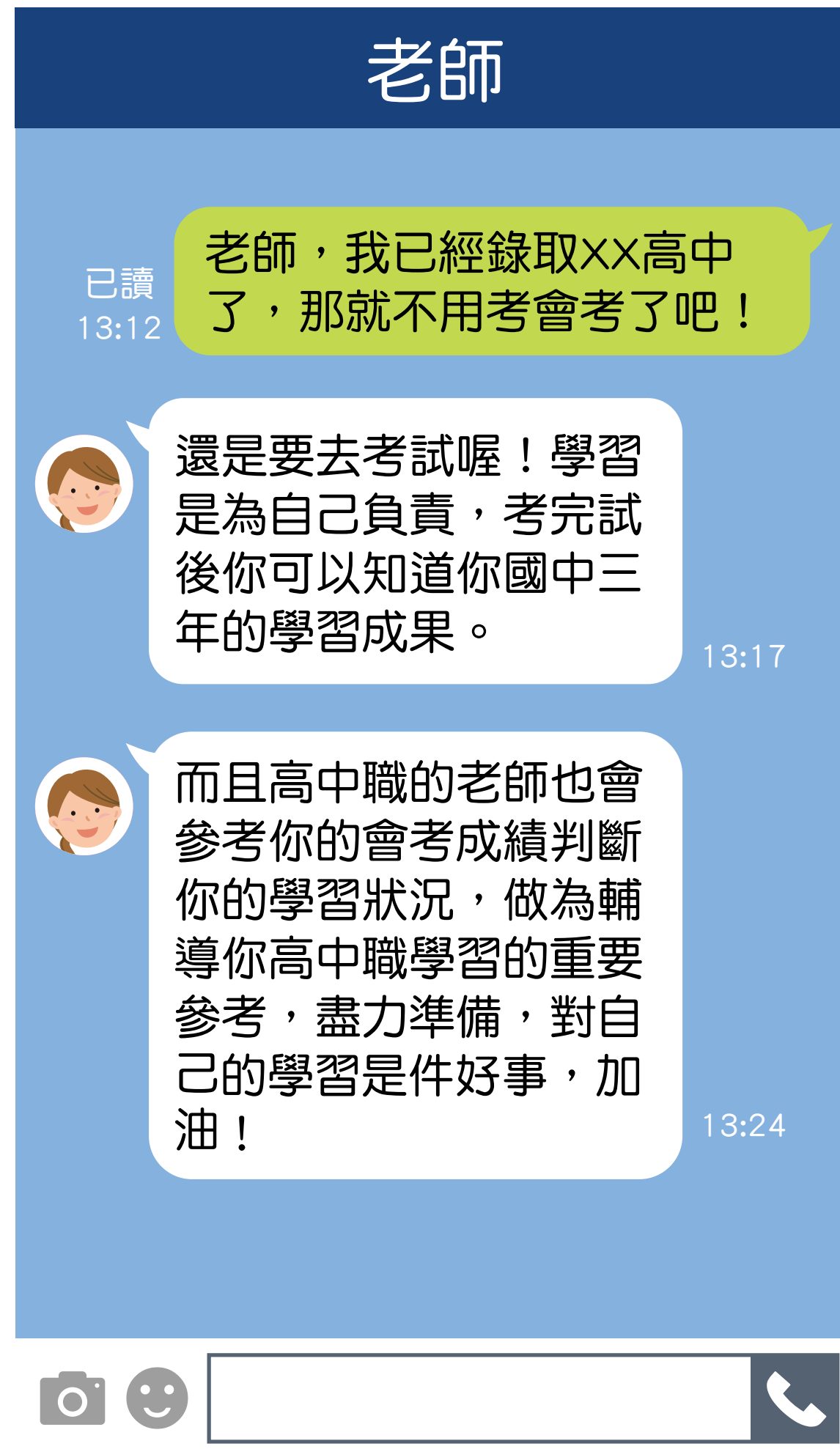

學習區完全免試入學的辦理，除能緩解國中學生分分計較的壓力，教師也能透過多元課程的銜接，採用創新教法，提升學生自主學習能力，以穩固學習品質。

錄取後，還能參加其他入學管道嗎？

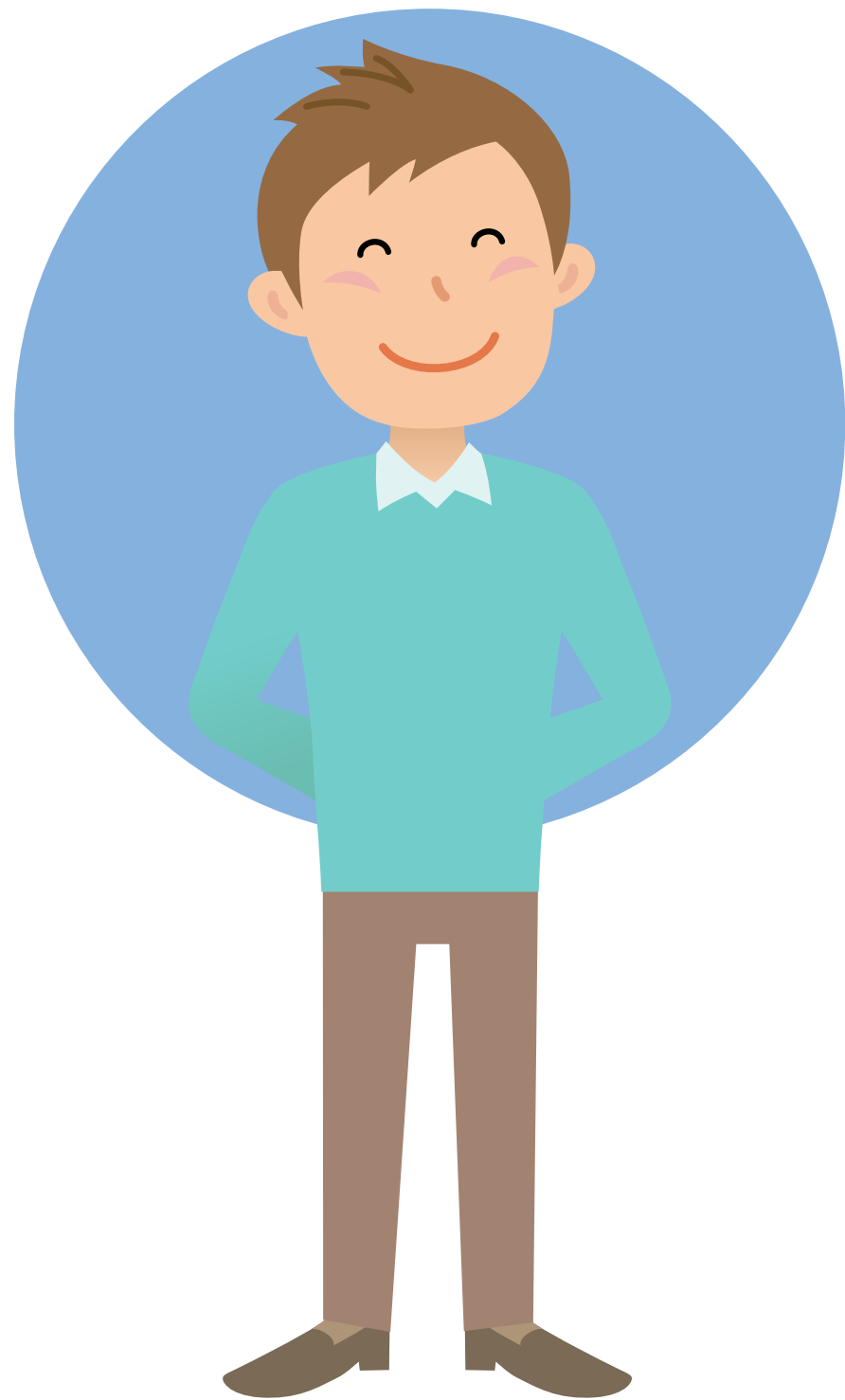

喬喬爸爸

已讀
13:12

我兒子錄取了XX高中，但他今天報到後又覺得自己不太適合，不知道要怎麼辦？

我研究過這個制度了，其實報到後還是可以放棄喔！ 13:17

6月12日下午三點前，填好簡章裡面的「放棄錄取資格聲明書」，再親自送到錄取學校辦理放棄，就可以再重新報名其他的入學管道了。 13:32

Camera, Smiley, Input field, Phone



109學年度的報到日為6月11日，最終聲明放棄截止時間為6月12日下午三點。

更多學習區完全免試入學資訊，

請查詢：

學習區
完全免試入學網

109年國中畢業生
適性入學宣導網站

<http://120.101.173.193/>



<http://adapt.k12ea.gov.tw/>





基隆市政府及學生輔導諮商中心



一、基隆市政府如何推動適性輔導工作？

A：

基隆市政府積極推動國中學生的校園適性輔導工作，落實各項工作的執行，並確實督導與考核，讓適性輔導能展現成效，其具體作為如下：

- (一) 成立基隆市志願選填試探作業後輔導策略諮詢團，提供學校相關諮詢服務。
- (二) 辦理基隆市政府志願選填適性輔導焦點座談會。
- (三) 推動基隆市國民中學生涯發展教育輔導訪視工作，督導所屬國中生涯發展教育之實施，學校每年皆需接受書面訪評、每三年接受實地訪評。
- (四) 延聘教育部培訓之種子教師審查所屬國中（以下簡稱各國中）生涯發展教育實施計畫。
- (五) 辦理生涯輔導紀錄手冊暨生涯檔案建置等相關研習，提升教師適性輔導工作能力。
- (六) 彙整各國中畢業學生進路追蹤，並進行資料分析。
- (七) 依法充實各縣市政府及各國中適性輔導專業人力。
- (八) 建立諮詢輔導平台，蒐集各國中生涯輔導意見，適時提供建議與協助。
- (九) 協調運用就學區高中職、五專資源。提供職群探索或體驗活動，並協助申請適性轉銜（學）制度。
- (十) 建立家長、社區團體及企業單位參與學生適性輔導管道。

二、基隆市政府如何連結並落實三級輔導工作，以協助學生適性發展？

A：

本市尤需負責督導各縣市政府所屬學校和輔諮中心，將「學生志願選填試探後輔導作為」分為三級輔導工作實施：初級輔導由學校導師先行協助宣導；如需輔導諮商專業介入，由學校輔導教師進行二級輔導；如需教育局處及相關局處協助，則轉介至學生輔導諮商中心進行三級輔導。

在學校端，宜由國中生涯發展教育工作執行委員會的執行秘書（輔導主任）為辦理「學生志願選填試探後輔導作為」的單一窗口，並能與負責十二年國教及志願選填工作的教務處密切合作，推動志願選填試探後的輔導作為，在必要時能連結三級輔導的資源，提供學生、教師與家長相關的協助。

一般而言，大部分學生在充分宣導之後，可以按部就班完成選填作業，導師宜多觀察、瞭解學生選填情形，分析選填結果之優劣與適配，若學生在過程中無法做出決定，先鼓勵其向教師與家長諮詢，若產生選填情形紊亂、職群類科差異過大，則可以依照個人情況，尋求輔導教師協助，進行諮詢、個別輔導或團體輔導；若在選填的過程中，產生較大的個人或親子衝突，導致影響就學情形，則由學校輔導室轉介至學生輔導諮商中心進行生涯諮商或親師諮詢。

三、基隆市學生輔導諮商中心在適性輔導推行的主要任務為何？

A：

因應教育部十二年國民基本教育政策，本市學生輔導諮商中心設有「適性輔導組」，協助基隆市政府規劃所轄各國中（含私立中學及市立高中國中部）適性輔導之推行方向，提供適性輔導專業諮詢、相關測驗的介紹及訓練、增益教育人員適性輔導功能及培訓課程規劃、適性輔導活動校園推展及受理所屬各國中轉介個案，提供生涯諮商與輔導之服務。其主要任務有：

- (一) 督導所屬國中生涯發展教育（生涯發展紀錄手冊）之實施。
- (二) 督責所屬各國中充實適性輔導專業人力。
- (三) 增益教育人員適性輔導功能。
- (四) 建立家長、社區團體及企業單位參與學生適性輔導管道。
- (五) 受理所屬各國中轉介之個案，提供生涯諮商與輔導服務。

四、基隆市政生輔導諮商中心如何與學校合作，提供適性輔導？

A：

教育部為了整合與支持協助學校的適性輔導工作，同時發揮專業角色及陪伴的功能，特別在各縣市成立「學生輔導與諮商中心」，成為國中、高中職學校推動適性輔導工作的專業智囊，構成綿密專業的輔導網絡，主要提供下列的服務工作：

- (一) 建構適性輔導網絡系統，促進人力資源整合
 1. 各中心都設有「適性輔導組」，配合現有的國民教育輔導團、生涯發展中心及技藝教育中心，提供學校適性輔導工作之諮詢服務。
 2. 同時透過各項會議、研習等機會宣導推廣適性輔導的理念，並規劃各項研習課程，增進教師對適性輔導的專業知能。
 3. 培養種子教師，使各校都能具有均質優質的輔導人力，落實紮根適性輔導工作。
- (二) 提供適性輔導專業服務，落實學校適性輔導
 1. 各中心提供可到校專業諮詢，透過瞭解學校推動適性輔導工作的實務與困難，提供必要的輔導知能、適性資訊、心理測驗運用的建議。
 2. 與學校輔導工作人員一起合作，進行各項輔導活動。如：心理測驗的實施與解釋、小團體輔導、生涯職業探索活動、親師諮詢等。
 3. 請家長、社區團體及企業單位等一起參加對學生適性輔導的工作。如：舉行地方特色的職業博覽會、機構參訪等。
 4. 邀請縣市內推行「適性輔導」具有特色及經驗的國中、高中職學校，共同組成「適性輔導工作團隊」，透過定期研討，調整修正工作計畫，以順利推動及執行適性輔導工作。
- (三) 推動適性輔導督導機制，提升教育人員專業
 1. 中心可協助學校檢核各項輔導計畫內容及執行情形，提供專業督導的建議，讓學校的生涯

發展教育與技藝教育的專業提升。

2. 從 101 年起，教育部在各國中增置專任輔導教師，因此，學生輔導諮商中心提供專兼任輔導教師及專任輔導人員(社工師、心理師)在「適性輔導」的專業知能、團體督導及督導訓練，讓其有專業能力提供教師、家長相關的諮詢，並與導師合作，幫助學生達到「適性揚才」的目標。

五、中輟復學生有哪些適性協助？

(一) 基隆市政府督導學校辦理事項：

1. 規劃辦理高關懷班及彈性輔導課程：為協助時輟時學，或缺課累積達7天以上之高關懷學生或中輟復學生返校後之學習及生活適應，學校規劃潛能開發教育、職業探索、技藝教育、補救教學、社團活動等多元化高關懷班及彈性課程，希望藉由設計多樣、生動的學習課程，提供學生選擇，激發學生的多元智慧，找回學習的自信與成就感。
2. 推動認輔制度：鼓勵學校教師、退休教師及社會志工認輔適應困難及行為偏差的學生，並盡力輔導可能中途輟學及有中輟紀錄復學學生。

(二) 規劃多元型態中介教育措施：中輟生經追蹤輔導返校而無法適應原就學環境，經復學輔導就讀小組審查通過，並經家長或監護人同意者，可安排就讀中介教育措施，市政府亦不定期（每年至少2次）召開中輟復學輔導相關會議，協助學生回歸原班或原校就讀。希冀透過多元復學輔導就讀機制，以協助中輟生回歸原班就讀，並使學生找回學習的自信與成就感。本市中介教育措施包括：

1. 慈輝班：對象為因家庭遭遇變故、功能不彰而中輟或中輟之虞（有提供住宿）。

2. 合作式中途班（心學園）：由市政府結合救國團張老師，由救國團提供適宜場所，提供中輟生專業輔導資源及中介措施，並提供適性課程。



附錄



【附錄】

附錄一、高職及五專群科攻略

機械群科

性向特質：具有機械推理、空間關係、科學推理等性向者。

興趣特徵：何倫碼—R（實用型）I（研究型）C（事務型）。

具有檢驗及量測機械、操作機具、識圖與製圖、機電系統操作及維護等興趣者。

擅長領域：自然與生活科技、數學。

專業能力：1.具備操作機具設備技能，以及機械識圖與製圖之能力。

2.檢驗及量測機械運作，並進行加工與製造。

3.具備機電系統操作及維護能力。

動力機械群科

性向特質：具有機械推理、空間關係、邏輯推理、科學推理等性向者。

興趣特徵：何倫碼—R（實用型）I（研究型）。

具有工業生產、修理機器、操作機械、查閱修護手冊、資料處理等興趣者。

擅長領域：自然與生活科技、數學。

專業能力：1.具備操作機具設備與電子檢測儀器技能，以及機電識圖與製圖之能力。

2.運用專業軟硬體進行資料處理。

3.能查閱中英文修護手冊，保養動力機械設備，檢查更換機電設備零組件。

4.具備工作安全衛生知識與環保素養。

電機與電子群科

性向特質：具有數學推理、空間關係、抽象推理、邏輯推理等性向者。

興趣特徵：何倫碼—R（實用型）I（研究型）。

具有操作電子儀器、電路裝配與應用、查閱專業使用手冊等興趣者。

擅長領域：自然與生活科技、數學。

專業能力：1.操作電機與電子儀器設備，並進行保養與維修。

2.具備電學觀念與電路裝配、分析、設計及應用之能力。

3.查閱專業使用手冊，認識接線圖或電路圖，並能應用計算機解決問題。

4.了解相關法令規章以及目前產業發展概況。

5.具備維護工作安全及環境衛生之能力。

化工群科

性向特質：具有知覺速度與確度、數學、邏輯推理、觀察等性向者。

興趣特徵：何倫碼—R（實用型）I（研究型）A（藝術型）。

具有操作化學儀器、化學物質檢測與分析等興趣者。

擅長領域：自然與生活科技、數學。

專業能力：1.具備正確操作化學工廠裝置之技能，並執行檢測分析與品質管制。

2.具備污染防治基本觀念，以及執行工業安全與衛生之基本能力。

土木與建築群科

性向特質：具有數理推理、空間關係、抽象推理、知覺速度與確度、美感等性向者。

興趣特徵：何倫碼—R（實用型）A（藝術型）。

具有工程測量、電腦繪圖、識圖與製圖、建築營造等興趣者。

擅長領域：社會、自然與生活科技、數學、綜合活動。

專業能力：1.培養識圖、製圖及工程測量之專業基礎能力。

2.具備材料與工程概論、基本力學與結構觀念之專業基礎認識。

3.具備電腦建築繪圖之專業基礎能力。

4.了解及應用相關工程法規、專業施工技術等能力。

商業與管理群科

性向特質：具有語文推理、數學推理、抽象推理、知覺速度與確度、邏輯推理等性向者。

興趣特徵：何倫碼—E（企業型）C（事務型）S（社會型）。

具有商業經營與計算、銷售服務、文書處理、資訊科技搜尋與應用等興趣者。

擅長領域：自然與生活科技、數學領域、綜合活動。

專業能力：1.具備商業基本知識及現代經營能力。

2.具備資訊科技應用能力。

3.具備創造思考及適應國際變遷之能力。

4.具備人文科技素養及職業道德之能力。

外語群科

性向特質：具有語文推理、知覺速度與準確、美感等性向者。

興趣特徵：何倫碼－A（藝術型）S（社會型）E（企業型）。

具有語言表達、外文學習、資訊軟體應用等興趣者。

擅長領域：語文、自然與生活科技。

專業能力：1.具備中英語文或中日語文聽、說、讀、寫能力。

2.具備基礎商業知能及使用商務活動的技能。

3.具備客訴處理能力，瞭解行業特性及熟悉職場倫理與禮儀知識。

4.具備正確使用事務機器及電腦資訊軟體能力。

設計群科

性向特質：具有空間關係、抽象推理、知覺速度與確度等性向者。

興趣特徵：何倫碼－A（藝術型）R（實用型）。

具有設計創造、創意發想、手繪實作、數位科技應用、藝術鑑賞等興趣者。

擅長領域：藝術與人文、自然與生活科技、社會、資訊教育。

專業能力：1.培養設計學理、基本美感與鑑賞能力。

2.培養設計生活化、設計表現、設計實務、設計創造之基本能力。

3.培養數位科技應用之能力。

4.養成設計相關證照檢定之能力。

農業群科

性向特質：具有數學推理、抽象推理、邏輯推理、觀察、創意等性向者。

興趣特徵：何倫碼－R（實用型）I（研究型）A（藝術型）。

具有操作機具、農產研發、農業行銷、自然保育等興趣者。

擅長領域：自然與生活科技、社會、藝術與人文、綜合活動。

專業能力：1.具備農業技術與生產機具之基本知識及操作能力。

2.具備農業專業領域的基本知識，培養自然資源永續利用及保育之概念。

3.培養基本的農業生產、行銷之技能。

4.養成對個人負責及刻苦耐勞、虛心求教的態度。

食品群科

性向特質：具有語文推理、數學推理、邏輯推理、創意等性向者。

興趣特徵：何倫碼—R（實用型）I（研究型）A（藝術型）。

具有操作機具、食品研發、食品檢驗分析等興趣者。

擅長領域：自然與生活科技、健康與體育、藝術與人文、綜合活動。

專業能力：1.具備食品科技技術與機具原理的基本知識。

2.培養基本的食品科技技能及操作能力，並取得食品相關證照。

3.養成專業負責及敬業樂群的態度。

家政群科

性向特質：具有空間關係、語文推理、創意、美感等性向者。

興趣特徵：何倫碼—S（社會型）A（藝術型）。

具有幼兒照護、服裝製作、手工藝、美容美髮、烹飪等興趣者。

擅長領域：綜合活動、藝術與人文、健康與體育。

專業能力：1.培養衛生安全、色彩、經營家庭生活等專業服務知能。

2.養成衛生安全習慣及家庭生活技巧等專業實作能力。

3.培養職業倫理、自我成長能力及關懷家庭生活等專業精神與態度。

餐旅群科

性向特質：具有語文推理、數學推理、空間、觀察、美感、創意等性向者。

興趣特徵：何倫碼—S（社會型）R（實用型）A（藝術型）。

具有溝通表達、食品製作、餐飲管理、旅遊服務等興趣者。

擅長領域：社會、語文、健康與體育。

專業能力：1.具備餐旅英文與會話之基礎能力。

2.具備餐旅服務技巧，以及安全衛生之基礎知能。

3.具備餐旅相關產業產品的製作能力。

4.培養正確的餐旅業從業服務態度及職場倫理。

海事群科

性向特質：具有空間關係、機械推理、知覺速度與確度、科學推理等性向者。

興趣特徵：何倫碼—R（實用型）C（事務型）。

具有海上航運、儀器監控、船舶設施操作與維護等興趣者。

擅長領域：自然與生活科技、數學。

專業能力：1.熟悉並遵守 STCW 公約、海洋環保法規及海上人命安全公約要求之能力。

2.培養正確應用船舶各主要設備、設施及系統之能力。

3.培養正確應用船舶航儀、監視、遙控及自動操作設備或設施之能力。

4.具備航海人員職業安全、醫療照護的知識與技能。

水產群科

性向特質：具有機械推理、知覺速度與確度、邏輯推理、觀察等性向者。

興趣特徵：何倫碼—R（實用型）E（企業型）I（研究型）。

具有水產養殖、漁具設備操作、魚場探測、產業經營管理等興趣者。

擅長領域：自然與生活科技、綜合活動。

專業能力：1.建立漁業與水產養殖等基礎知識。

2.培養漁撈設備及航海儀器之基本操作能力，並取得相關技術士證照。

3.具備漁具漁法、魚場探測、水產生物繁養殖等漁業相關技術。

4.具備現有產業如水族館、養殖場服務，以及經營管理之概念和能力。

藝術群科

性向特質：具有空間關係、觀察、美感、創意等性向者。

興趣特徵：何倫碼—A（藝術型）。

具有表演創作(美術、音樂、舞蹈、戲劇)、多媒體應用(動畫製作、大眾傳播)、藝術鑑賞等興趣者。

擅長領域：藝術與人文。

專業能力：1.具備藝術專業範疇及不同領域藝術之基本認知。

2.認識各類藝術之基本技術，並能結合藝術與科技媒材。

3.熟悉對藝術各領域視覺與聽覺之知覺辨識。

4.建立基本的藝術欣賞與製作技能。

五專護理群科

性向特質：具有觀察、語文推理、知覺速度與確度、空間關係等性向者。

興趣特徵：何倫碼—S（社會型）R（實用型）C（事務型）

具有健康照護、醫療服務、操作醫療器材、人際互動等興趣者。

擅長領域：健康與體育、綜合活動。

專業能力：1.具備護理相關理論及一般臨床照護相關知能。

2.結合學理與實務操作，並運用倫理思辨於臨床照顧。

3.具備基本關懷，並尊重生命的尊嚴與價值之能力。

4.能與服務對象及醫療團隊溝通合作，建立夥伴關係。

附錄二、高職十五學群介紹

【高職機械群科】

一、機械群中包含的科別

機械群包括下列 10 科：機械科、模具科、製圖科、電腦機械製圖科、鑄造科、板金科、機械木模科、機電科、生物產業機電科、配管科。

二、機械群科對應的行業別

學生畢業後可從事機械工業、汽車工業、電機電子工業、民生工業、航空國防工業...等，也可以從事銷售、相關材料供應等行業。有志於擔任公職者可參加普考、高考及公務人員特考等公職考試，或參加考試進入國營事業工作等。

三、就讀機械群科要具備的特質

（一）性向、興趣的特質

1. 具有機械推理、空間關係、科學推理等性向者。
2. 具有修理機械、工業生產、及操作機械事務等興趣者。
3. 對圖形幾何、電腦繪圖有偏好傾向者。
4. 對機械、電子、資訊與控制等工程科技之整合、應用在各產業有興趣者
5. 樂觀進取，具有從事機械加工、製造及設計領域發展的企圖心者。

（二）學習表現的特質

在國中學習階段「自然與生活科技」課程中之自然界的的作用、創造與文明、生活中的科技、科學與人文等；「數學」課程中之數與量、幾何、代數、連結等較具有興趣或學習表現較優良者，適合選讀機械群。

（三）生活經驗的特質

1. 喜歡拆卸、組裝機械，如樂高玩具、手機、汽機車、機械等；
2. 喜歡繪圖及設計，如機械構造、創新設計、人體工學設計等；
3. 喜歡藝術品加工造形，如琉璃造形、金屬工藝；
4. 喜歡機械與電機整合應用，如製作機器人、自動化應用等。

四、機械群科在高職階段學習內容與國中課程學習領域之相關性

在國中九年一貫課程 7、8、9 年級學習領域對應延伸至機械群科部定專業及實習課程學習內容之科目如下表所示：

九年一貫 7、8、9 年級課程 學習領域	高職機械群科課程 部定專業及實習科目
自然與生活科技	製圖與實習、機械製造、機械材料、機械原理、機械力學、機械電學實習、機械基礎實習
數學	機械力學、製圖實習、機械基礎實習、機械原理

五、機械群各科別主要學習內容與目標及未來發展

(一) 各科別學習內容與目標

科別	主要學習內容與目標	相關證照
機械科	主要學習電腦輔助機械設計(CAD)與製造(CAM)，其為價值核心課程，加強學生學習先進數控機械設備與產業接軌。	中華民國技術士證： 1. 銑床 2. 車床 3. 機械加工 4. 電腦輔助機械設計製圖
模具科	主要學習一般機械及電腦化之機械加工，並應用於模具之設計、製造與產品的大量生產。	中華民國技術士證： 1. 銑床 2. 車床 3. 機械加工 4. 模具 5. 電腦輔助機械設計製圖
鑄造科	主要學習金屬元件製作、金屬熔鑄、材料檢驗、電腦化輔助繪圖製造、琉璃及金銀細工等課程	中華民國技術士證： 1. 銑床 2. 車床 3. 機械加工 4. 鑄造 5. 金銀珠寶飾品加工 6. 電腦輔助機械設計製圖
板金科	主要學習電腦化機械輔助製圖、製造板狀金屬彎折成型、銲接組合、防銹塗裝等技能。	中華民國技術士證： 1. 金屬成型 2. 電銲 3. 板金
機械木模科	主要學習手工具之基本操作、簡易整體模、分型模、車床之車製、工作圖之畫法、並灌輸學生對機械之設計、精密量測知識與技能。	中華民國技術士證： 1. 銑床 2. 車床 3. 機械加工 4. 電腦輔助機械設計製圖

科別	主要學習內容與目標	相關證照
配管科	主要學習各種管線及其設備之裝、檢測、維護之基本知能，如消防、水電、瓦斯管線工程、熱水器安裝檢修、營建配管、工業配管、銲接學、電腦繪圖、電腦應用等技能。	中華民國技術士證： 1. 自來水管配管 2. 工業用管配管 3. 氣體燃管配管 4. 下水道用戶排水設備配管 5. 特定瓦斯器具裝修
機電科	主要學習機電整合自動化技術及數位化生活之基本知識，訓練自動化機械之操作及管理技能。	中華民國技術士證： 1. 機電整合 2. 機械加工 3. 氣壓
製圖科	主要學習機械工業製圖及設計，以電腦輔助繪圖軟體，讓學生運用電腦資訊能力，模擬機構運作，未來進入大學再繼續精進計算機械結構、應力分析，提高機械設計能力。	中華民國技術士證： 1. 電腦輔助機械設計製圖 2. 電腦輔助立體製圖
生物產業 機電科	主要學習機械、電子、電機和智慧型電腦控制等專業知識，配合生物特性，生長環境與生產處理的需求，並能應用在生物產業的學習領域上。	中華民國技術士證： 1. 氣壓 2. 機電整合 3. 機械加工
電腦機械 製圖科	該科主要是由製圖科改名而來，並加強各項電腦繪圖軟體教學，產品實物測繪能力。	中華民國技術士證： 1. 電腦輔助機械設計製圖 2. 電腦輔助立體製圖

(二) 各科別進路

1. 就業發展

科別	高職畢業	科技大學畢業	研究所畢業
機械科	精密機械、大眾運輸、汽車、造船、航太工程技術人員	3C 產品機構工程師、半導體與面板廠的設備工程師、機械、機構設計、實驗等研發人員	相關行業創新、研究開發人員、相關學科研究人員等。
模具科	精密機械模具設計技術員、設備維護技術員、CAD/CAM 技術員	模具設計工程師、機械設計工程師、機構工程師、繪圖工程師、設備維護工程師、CAD/CAM 工程師	
鑄造科	熱處理工廠、精密鑄造技術員、金飾工廠技術員、齒模技術員、琉璃產業等技術人員	金屬工業熔鑄研發人員、鑄造工程師及琉璃產業設計師	

科別	高職畢業	科技大學畢業	研究所畢業
板金科	板金技術人員、NCT 沖孔作業員、NC 折床作業員沖床作業員、特殊銲接工	金屬造型設計製造、特殊銲接工程師、板金設計研發工程師	
機械木模科	木模、樹脂模、中板模與 ABS、RP 模型的製作。木工機械操作人員	機械製圖、電腦繪圖工程師、承製各種工商業產品設計	
配管科	自來水公司、瓦斯公司、石化、發電、造船公司技術員	自來水公司、瓦斯公司、石化、發電、造船公司工程師、電腦繪圖、管路設計工程師、開設配管甲、乙級承裝商、開設工程材料行	
機電科	機電整合產業組裝、自動化生產設備、管理及維護自動化生產設備等相關之技術員	IC 製造業、光纖通訊、機電整合產業組裝、自動化生產設備等工程師	
製圖科	機械製圖及設計基礎人員	機構及機械各種工業產品設計、製圖工程師	
生物產業機電科	生物產業機電、農業機械、機電整合等技術員	生物產業機電工程、農業機械、機電整合、機構工程、機械工程、控制工程、測試工程及自動化工程等工程師	
電腦機械製圖科	機械製圖及設計基礎人員	機構及機械各種工業產品設計、製圖工程師	

2.進修升學

升學科技大學系所
高職畢業後若想繼續進修，可升讀大學校院相關科系，例如：機械工程系、機電科技系、材料科學與工程系、工業工程與管理系、工業設計系、生物機電工程系、機械與自動化工程系、模具工程系、動力機械工程系、飛機工程系、輪機工程系、造船及海洋工程系、環境工程系、化工與材料工程系、電機工程系、牙體技術暨材料系、光電工程系、生物醫學工程系、能源與冷凍空調工程、航空機械系、工業教育學系……等等。

【高職動力機械群科】

一、動力機械群中包含的科別

動力機械群包括下列 5 科：汽車科、重機科、飛機修護科、動力機械科、農業機械科。

二、動力機械群科對應的行業別

學生畢業後可從事汽機車設計、汽機車維修、汽機車美容、汽機車改良及改裝、汽車鈹金及噴漆、車輛測試、飛行器維修、飛行器裝配、農業機械操作及維修(例如：農耕機操作員)、工業動力機械操作及維修(例如：挖土機操作員、堆高機操作員)等，也可以從事車輛銷售服務、零配件用品批發等行業。有志於擔任公職者可參加普考、高考及公務人員特考等公職考試，或參加考試進入國營事業工作等。

三、就讀動力機械群科要具備的特質

(一) 性向、興趣的特質

1. 具有機械推理、空間關係、邏輯推理、科學推理等性向者。
2. 具有工業生產、銷售、修理機器、操作機械事務等興趣者。
3. 對空間關係、圖形幾何、電腦繪圖有偏好傾向者。
4. 對機械加工、電子、資訊與控制等工程科技之整合並應用於汽車、飛行器、農業機械、工業動力機械產業有興趣者。
5. 樂觀進取，具有從事設計、製造及銷售領域發展的企圖心者。

(二) 學習表現的特質

在國中學習階段「自然與生活科技」課程中之溫度與熱量、運動與力、能的形態與轉換、電磁作用、重力作用、電機與機械應用、創意、設計與製作等；「數學」課程中之簡單立體圖形、三角形的相似性質、三角形的基本性質、畢氏定理及其應用、解二元一次方程式的解、比例式的基本運算、指數律、數(含小數、分數)的四則混合運算等較具有興趣或學習表現較優良者，適合選讀動力機械群。

(三) 生活經驗的特質

1. 喜歡機車、汽車、挖土機、飛機、農耕機、火車等；
2. 喜歡動手修理腳踏車、模型車、模型飛機等；
3. 喜歡參觀新車展、改裝車展、航空展等；
4. 喜歡玩駕駛遊戲，比如摩托賽車、跑跑卡丁車、模擬飛行器或是模擬開車等。

四、動力機械群科在高職階段學習內容與國中課程學習領域之相關性

在國中九年一貫課程 7、8、9 年級學習領域對應延伸至動力機械群科部定專業及實習課程學習內容之科目如下表所示：

九年一貫 7、8、9 年級課程 學習領域	高職動力機械群科課程 部定專業及實習科目
自然與生活科技	機電識圖與實習、機件原理、機械工作法及實習、引擎原理與實習、動力機械概論、應用力學、電工概論與實習、電子概論與實習、液氣壓原理及實習
數學	電工概論與實習、引擎原理與實習、應用力學、機電識圖與實習、機械工作法及實習

五、動力機械群各科別主要學習內容與目標及未來發展

(一) 各科別學習內容與目標

科別	主要學習內容與目標	相關證照
汽車科	主要學習汽車學理、檢驗及維修之基本知識，以培育學生有關汽車裝配、保養及維修之基本技術。	中華民國技術士證： 1.汽車修護 2.汽車車體板金 3.車輛塗裝 4.氣壓 5.機器腳踏車修護
重機科	主要學習重型機械(例如堆高機、挖土機)維護與操作及機電整合與自動化控制之實務知能。	中華民國技術士證： 1.汽車修護 2.重機械修護-引擎 3.氣壓 4.堆高機操作 5.機電整合
飛機修護科	主要學習飛機維修及檢驗之基本知識，以培育飛機裝配、檢驗及保養維修之基本實務技能。	中華民國技術士證： 1.飛機修護 2.氣壓
動力機械科	主要學習各型動力產業機械(例如天車、起重機、運搬機)、機動車輛(例如機車)與壓力容器設備(例如滅菌鍋)之操作維護技能。	中華民國技術士證： 1.汽車修護 2.氣壓 3.機器腳踏車修護 4.重機械修護-引擎 5.堆高機操作 6.固定式起重機操作 7.電腦輔助機械製圖 8.第一種壓力容器操作

科別	主要學習內容與目標	相關證照
農業機械科	主要學習農業機械(例如耕耘機、插秧機)操作及保養維修之基本知識與技能,並培養農場經營管理機械化及農業生產自動化之基礎認知。	中華民國技術士證： 1.農業機械修護 2.氣壓 3.機器腳踏車修護 4.銲接

(二) 各科別進路

1.就業發展

科別	高職畢業	科技大學畢業	研究所畢業
汽車科	主要在汽機車製造公司、汽機車修理廠、汽車保養廠擔任技術員。	1.車輛相關產業研發工程師。 2.高科技產業研發工程師。 3.飛機工程實務高級專業技術人才 4.航空電子工程專業技術人才。 5.自行創業。	相關行業創新、研究開發人員、相關學科研究人員等。
重機科	主要在土木營建機構、公營有關機構、民營重機械修理場、汽車修理場、工程公司，擔任相關工程機械操作及維修技術員。		
飛機修護科	主要在各航空公司及航太相關事業領域，擔任航空產業維修技術工作。		
動力機械科	主要從事各型動力產業機械(如起重機、運搬機)、機動車輛(如機車)等動力機械之操作、維修、管制、檢驗工作。		
農業機械科	主要在農機製造修護廠、機械元件製維修廠、自動化工廠等擔任操作維修保養技術人員。		

2.進修升學

升學科技大學系所
高職畢業後若想繼續進修，可升讀大學校院相關科系，例如：車輛工程系、機械工程系汽車組、飛機工程系機械組、航空機械系、造船及海洋工程系、動力機械工程系……等等。

【高職電機與電子群科】

一、電機與電子群中包含的科別

電機與電子群包括下列 7 科：電機科、控制科、冷凍空調科、資訊科、電子科、航空電子科、電子通信科。

二、電機與電子群科對應的行業別

學生畢業後可從事半導體產業、電子產業、資訊產業、光電產業、通信產業、冷凍空調產業、自動控制產業、儀器產業及軟體產業...等，也可以從事銷售、相關產品及材料供應等行業，或自行創業成立公司。有志於擔任公職者可參加普考、高考及公務人員特考等公職考試，或參加考試進入國營事業工作等。

三、就讀電機與電子群科要具備的特質

（一）性向、興趣的特質

1. 具有數學推理、空間關係、抽象推理、邏輯推理等性向者。
2. 具有科學、使用電腦、操作電器事務、製作物品等興趣者。
3. 充滿好奇心，對於研究、發想及製造新興科技產品有意願與興趣者。
4. 對電機、電子、資訊與控制等工程科技之整合、應用在各產業有興趣者。

（二）學習表現的特質

在國中學習階段「數學」課程中之數與計算、幾何、代數等；「自然與生活科技」課程中之物質的組成與功用、溫度與熱量、運動與力、能的形態與轉換、電磁作用、訊息與傳播、電機與機械應用等較具有興趣或學習表現較優良者，適合選讀電機與電子群。

（三）生活經驗的特質

1. 喜歡使用數位娛樂與家電用品，如智慧型手機、遊戲機、平板電腦、冷氣、冰淇淋製作機、電冰箱、智慧型吸塵器等；
2. 喜歡動手安裝數位娛樂產品應用軟體，如手機應用程式、電腦應用程式、電腦作業系統等；
3. 喜歡動手修理與拆解研究家電用品，如液晶電視、吹風機、電鈴等；
4. 喜歡去參觀數位娛樂產品展示會，如資訊展、音響大展、機器人展、電子遊戲機產業展、行動通訊展等；
5. 喜歡玩娛樂產品，如電玩遊戲、手機遊戲、大型遊戲機及掌上型遊戲機等；
6. 喜歡研究智慧型或自動控制產品且深具好奇及興趣，如紅綠燈控制、大型廣告 LED 看板、太陽能控制與使用、門禁感應、悠遊卡、網路、智慧型機器人、電腦等。

四、電機與電子群科在高職階段學習內容與國中課程學習領域之相關性

在國中九年一貫課程 7、8、9 年級學習領域對應延伸至電機與電子群科部定專業及實習課程學習內容之科目如下表所示：

九年一貫 7、8、9 年級課程 學習領域	高職電機與電子群科課程 部定專業及實習科目
數學	基本電學、基本電學實習、電子學、電子學實習、數位邏輯、數位邏輯實習、電工機械
自然與生活科技	基本電學、基本電學實習、電子學、電子學實習、數位邏輯、數位邏輯實習、電工機械

五、電機與電子群各科別主要學習內容與目標及未來發展

(一) 各科別學習內容與目標

科別	主要學習內容與目標	相關證照
電機科	主要學習室內配線設計、工業配線設計、電機機械、微電腦控制及程式設計等相關實務技術能力，以培養電機產業之基層技術人員。	中華民國技術士證： 1.室內配線 2.工業配線 3.電器修護
控制科	主要學習機電整合、可程式邏輯控制、氣液壓控制、工業儀器等相關實務技術整合應用於工廠自動化，以培養自動控制產業之基層技術人員。	中華民國技術士證： 1.機電整合 2.工業儀器
冷凍空調科	主要學習電機機械、數位電路、工業配線、冷凍空調包含各型冷氣機、冰箱及中央空調的結構、原理、安裝與維護的相關實務技術，以培養冷凍空調產業之基層技術人員。	中華民國技術士證： 1.冷凍空調裝修 2.電器修護
電子科	主要學習電子、視聽、工業與數位產品的電路組裝與設計、微電腦單晶片的程式編寫與電路的裝配及測試及程式語言的設計等技術能力，以培養電子產業之基層技術人員。	中華民國技術士證： 1.儀表電子 2.數位電子 3.視聽電子 4.工業電子
資訊科	主要學習電腦系統安裝與設定、軟體程式的撰寫、網路系統 (Server) 安裝與設定、單晶片微電腦控制的程式編寫與電路的裝配及測試等技術能力，以培養資訊產業之基層技術人員。	中華民國技術士證： 1.電腦硬體裝修 2.電腦軟體設計 3.網路架設 4.網頁設計

科別	主要學習內容與目標	相關證照
航空電子科	主要學習航空基本電子設備、儀器、通信導航、介面控制、微電腦週邊設備等之基本知能，以培養航空電子基層技術人員。	中華民國技術士證： 1.飛機修護 2.通信技術 3.儀表電子 4.數位電子
電子通信科	主要學習電子通信設備、通信導航、介面控制之運用、安裝、測試、操作及維修等技術能力，以培養通信設備基層技術人員。	中華民國技術士證： 1.通信技術 2.儀表電子 3.數位電子

(二) 各科別進路

1.就業發展

科別	高職畢業	科技大學畢業	研究所畢業
電機科	主要在水電行、機電顧問公司、空調工程公司、機械設計公司、自動控制科技公司等相關行業，擔任水電維護技術員、室內配線技術員、電機馬達修護技術員、水電工程技術員、自動控制配線員、工業配線員、電機裝修員、電子公司技術員、工廠電氣保養員	主要在電力設備商、電力公司、民營電廠、照明產業、太陽能產業、電機控制產業等相關行業，擔任保護電驛工程師、電機控制工程師、電動車產業工程師、太陽能產業工程師、電源供應器工程師、節能產業工程師、光源驅動電路工程師、電力產品工程師、電機工程師	相關電機行業創新、研究開發人員、相關學科研究人員等
控制科	主要在自動化工業、電機企業、自動控制廠、機器製造和自動控制業、自動控制科技公司等相關行業，擔任自動控制維修員、自動控制配線員、自動產品售貨員、自動控制操作員、工業配線員、電機裝修員、電子公司技術員	主要在智慧型控制與應用工業、人工智慧及機器人產業、醫用自動化儀器工業等相關行業，擔任機電工程師、自動化工程師、元件測試工程師、機電整合研發工程師、製程自動化設計師、產業自動化研發工程師、自動控制工程師	相關自動控制行業創新、研究開發人員、相關學科研究人員等
冷凍空調科	主要在家電公司、空調工程與空調設備公司、水電工程公司、冷凍科技公司、冷氣冷凍公司、空調設備門市等相關行業，擔任冷凍空調技術員、電器商店售貨員、家庭電器維修	主要在冷凍空調與家電公司、冷凍空調技師事務所、工程顧問公司、營造工程公司、電力公司、工業技術研究院等相關行業，擔任空調產品工程師、冷凍空調技師、冷凍空調	相關冷凍空調行業創新、研究開發人員、相關學科研究人員等

科別	高職畢業	科技大學畢業	研究所畢業
	員、大賣場電器商品售貨員、家用冷凍空調設備維修員、大型冷凍空調設備售貨員、大型冷凍空調設備維修員、電子工廠冷凍空調設備維護員	產品開發工程師、家電產品開發工程師、冷凍空調技術研究工程師、家電產品技術研究工程師	
電子科	主要在通信及視聽電子產品製造業、電子科技廠、照明器具製造業、微電腦生產工廠、電腦週邊設備生產工廠、電子材料行、電子商品門市等相關行業，擔任視聽電子產品維護技術員、電子公司硬體維修技術員、電子設備裝修技術員、微電腦生產工廠技術員、電腦週邊設備生產工廠技術員、電子設備貿易代理人之維護技術員、電子產品售貨員、電路焊接技術員	主要在電子零件業、半導體、光電通信器材業、積體電路設計產業、光學鐘錶及其他精密工業等相關行業，擔任電子工程師、產品應用工程師、儀器系統工程師、研發工程師、設備工程師、PCB 佈局工程師、積體電路工程師、通訊工程師、IC 製造工程師、電子設計工程師、薄膜製程工程師、生醫電子研發工程師	相關電子行業創新、研究開發人員、相關學科研究人員等
資訊科	主要在電腦公司、資訊公司、網路行銷公司、軟體公司、電子科技公司、資訊產品門市等相關行業，擔任電腦維修安裝技術員、電腦程式設計員、電腦商品售貨員、網路裝配及維修員、電腦硬體組裝及修護員、系統及軟體維護員、電腦週邊設備生產工廠技術員、電子公司技術員	主要在電腦及消費性電子製造業、網路規劃設計產業、遊戲設計產業、多媒體設計產業、電腦軟體服務業、電腦系統整合服務業、數位家庭系統設計工業、安全監控系統工業等相關行業，擔任電腦硬體維修工程師、電子測試工程師、程式設計師、軟體應用工程師、計算機硬體工程師、嵌入式系統工程師、多媒體系統工程師、遊戲機系統工程師、多媒體程式設計師、遊戲軟體程式設計師、軟體設計工程師、網路管理工程師、網路維護工程師	相關資訊行業創新、研究開發人員、相關學科研究人員等

科別	高職畢業	科技大學畢業	研究所畢業
航空電子科	主要在通信及視聽電子產品製造業、電子科技廠、微電腦生產工廠、通訊行、電子商品門市、職業軍人通訊技術單位等相關行業，擔任通訊電子產品維護技術員、電子公司硬體維修技術員、通訊產品生產工廠技術員、電腦週邊設備生產工廠技術員、電子設備貿易代理人之維護技術員、電路焊接技術員、軍人通訊官	主要在航空公司、航空公司維修廠、光電通信器材業、電子公司、通信產業、航空工業等相關行業，擔任通訊工程師、射頻電路工程師、無線模組設計工程師、無線接收機系統工程師、天線研發工程師、射頻雜訊抑制工程師、通訊硬體工程師、通訊模組設計工程師、通訊軟體設計工程師、動力機械工程師、飛機維修工程師、飛機零組件生產工程師	相關航太行業創新、研究開發人員、相關學科研究人員等
電子通信科	主要在通信產品製造業、通訊行、電子商品門市、職業軍人通訊技術單位等相關行業，擔任通訊電子產品維護技術員、通訊產品生產工廠技術員、電子設備貿易代理人之維護技術員、電路焊接技術員、軍人通訊官	主要在光電通信器材業、電子公司、通信產業等相關行業，擔任通訊工程師、電信設計工程師、射頻電路工程師、無線模組設計工程師、無線接收機系統工程師、天線研發工程師、射頻雜訊抑制工程師、通訊硬體工程師、通訊模組設計工程師、通訊軟體設計工程師	相關通信行業創新、研究開發人員、相關學科研究人員等

2.進修升學

升學科技大學系所
<p>高職畢業後若想繼續進修，可升讀大學校院相關科系，例如：電機工程系、光電工程系、自動化工程系、能源與冷凍空調工程系、材料科學與工程系、綠色能源科技系、機械與自動化工程系、生物機電工程系、電腦與通訊工程系、飛機工程系、資訊工程系、電子工程系、機械工程系、環境與安全衛生工程系、資訊管理系、電信工程系、多媒體設計系、多媒體與電腦娛樂科學系、動畫與遊戲設計系、資訊網路工程系、資訊與網路通訊系、微電子工程系、冷凍空調與能源系、工業工程與管理系、多媒體與遊戲發展科學系、環境工程與科學系、生物醫學工程系、航空電子系、電機與能源科技系、資訊網路技術系、醫學影像暨放射科學系、數位遊戲與動畫設計系……等等。</p>

【高職化工群科】

一、化工群中包含的科別

化工群包括下列 4 科：化工科、紡織科、染整科、環境檢驗科。

二、化工群科對應的行業別

學生畢業後可從事石油化學工業、塑膠工業、橡膠工業、染整工業、人造纖維工業、紡織工業、成衣工業、染料製造工業、塗料工業、界面活性劑工業、化妝品工業、食品化學工業、冶金工業、製藥工業、肥料工業、造紙工業、清潔劑工業等，也可以從事精密陶瓷工業、半導體工業、高分子材料工業、生化科技領域、電子材料、影像顯示領域、精密化工製程領域、高值化科技產業等行業。亦可以自行創業，從事化工相關產品的製造與銷售。有志於擔任公職者可參加普考、高考及公務人員特考等公職考試，或參加考試進入國營事業工作等。

三、就讀化工群科要具備的特質

（一）性向、興趣與特質

1. 具有知覺速度與確度、數學、邏輯推理、觀察等性向者。
2. 具有科學、機械、工業生產等興趣者。
3. 個人情緒穩定、對事物好奇、具分析能力者。

（二）學習表現的特質

在國中學習階段「自然與生活科技」課程中之物質的組成與功用、物質的形態與性質、化學反應、水與水溶液、燃燒及物質的氧化與還原、酸、鹼、鹽、有機化合物、材料、天然災害與防治、環境污染與防治、能源的開發與利用和科學的發展等；「數學」課程中之整數的運算、二元一次聯立方程式等較具有興趣或學習表現較優良者，適合選讀化工群。

（三）生活經驗的特質

1. 喜歡看科學相關的書籍或節目，會去動手做科學實驗；
2. 喜歡參觀科博館的展示，對科學知識的產生和發展很有興趣等；
3. 喜歡服飾、布料、桌巾、毛巾、紡織品等，會思考生活上所穿衣服的設計、材質、組織和色彩變化；
4. 喜歡參觀服裝布料展、科學工藝博物館的服裝及紡織展等。

四、化工群科在高職階段學習內容與國中課程學習領域之相關性

在國中九年一貫課程 7、8、9 年級學習領域對應延伸至化工群科部定專業及實習課程學習內容之科目如下表所示：

九年一貫 7、8、9 年級課程 學習領域	高職化工群科課程 部定專業及實習科目
自然與生活科技	化學工業概論、普通化學與實驗、分析化學與實驗 、有機化學實驗
數學	基礎化工、化工裝置與實習、普通化學與實驗、分 析化學與實驗

五、化工群各科別主要學習內容與目標及未來發展

(一) 各科別學習內容與目標

科別	主要學習內容與目標	相關證照
化工科	主要學習化工原料和產品性質的分析檢驗與管制以及有關化工機械各式儀表和分析儀器的使用與維護，以培養化學工業的基層技術人才。	中華民國技術士證： 1.化學 2.化工 3.石油化學
紡織科	主要學習紡織和化工工業相關的基本知識以及因應工業發展之能力和生產操作、維護及檢驗的基本技術，以培養紡紗、織造、針織暨化工等製程的基層技術人才。	中華民國技術士證： 1.化學 2.化工
染整科	主要學習織物之染色、印花、整理加工、染織物檢驗、化學相關實驗的學理與設備之操作、維護及檢驗的基本技能，以培養染整工業的基層技術人才。	中華民國技術士證： 1.化學 2.化工
環境檢驗科	主要學習環境檢驗和品管等的基本知識，訓練環境檢驗及採樣之實用技術，以培養環境檢驗的基層技術人才。	中華民國技術士證： 化學

(二) 各科別進路

1. 就業發展

科別	高職畢業	科技大學畢業	研究所畢業
化工科	擔任化工及其相關產業有關操作、維護及檢驗等的基層技術人員。	擔任化工及其相關產業有關製程、整合、設備、品保、研發與銷售等的幹部或工程師。	相關行業創新、研究開發人員、相關學科研究人員等。
紡織科	擔任紡織或化工相關產業有關操作、維護及檢驗等的基層技術人員。	擔任紡織或化工相關產業之有關技術、品管、運轉等的幹部或工程師。	

染整科	擔任染整、纖維材料、紡織、成衣、染料製造或化工相關產業有關操作、維護及檢驗等的基層技術人員。	擔任染整、纖維、成衣、染料製造或化工相關產業等的幹部或工程師。	
環境檢驗科	擔任環境檢驗相關產業的基層技術人員。	擔任水質檢驗、水處理技術員、空氣污染防治技術員、廢棄物清除技術員、廢棄物處理技術員、勞工安全管理員。	

2. 進修升學

升學科技大學系所	
<p>高職畢業後若想繼續進修，可升讀大學校院相關科系，例如：化學工程系、化學工程與材料工程系、分子科學與工程系、化學工程與生物科技系、環境與安全衛生工程系、應用化學系、生物技術系、文化資產維護系、醫學檢驗生物技術系、醫藥化學系、製劑製造工程系、生活應用科技系、海洋環境工程系、水產食品科學系、化妝品與時尚彩妝系、材料與纖維系……等等。</p>	

【高職土木與建築群科】

一、土木與建築群中包含的科別

土木與建築群包括下列 4 科：土木科、建築科、消防工程科、空間測繪科。

二、土木與建築群科對應的行業別

學生畢業後可從事建築繪圖、室內設計、景觀規劃...等，也可以從事營造、工程顧問、建設、測量、工程估價等行業，如營建工程技術員、建築繪圖技術員、測量技術員、工程估價管理技術員等。有志於擔任公職者可參加普考、高考及公務人員特考等公職考試，或參加考試進入國營事業工作等。

三、就讀土木與建築群科要具備的特質

（一）性向、興趣的特質

1. 具有數理推理、空間關係、抽象推理、知覺速度與確度、美感等性向者。
2. 具有科學、藝術、領導、個人服務、操作機械事務等興趣者。
3. 個性較為謹慎、獨立、負責、細緻、勤奮、不怕長時間做事。
4. 分析力強且喜歡思考，能在邏輯思考中出現創新的想法。
5. 對美的事物有熱忱，並有良好的空間感。
6. 喜歡或擅長繪畫、手工藝、攝影、音樂等美的事物，且總是對新鮮的事物感興趣。

（二）學習表現的特質

在國中學習階段「社會」課程中之全球性議題等；「自然與生活科技」課程中之物質的組成與特性、運輸、居住、環境保護、運動與力、材料、酸、鹼、鹽、有機化合物、保育等；「數學」課程中之幾何、代數；「綜合活動」課程中之人際互動等較具有興趣或學習表現較優良者，適合選讀土木與建築群。

（三）生活經驗的特質

1. 喜歡對空間構件的組裝具有相當興趣，如幼年以兒童時喜愛堆積木等；
2. 喜歡注意周遭的公共建設及相關建築設施，如圖書館、藝文館、隧道、橋梁等；
3. 喜歡關懷生態環境保護，如濫墾坡地造成土石流、地震損害家園之議題等。

四、土木與建築群科在高職階段學習內容與國中課程學習領域之相關性

在國中九年一貫課程 7、8、9 年級學習領域對應延伸至土木與建築群科部定專業及實習課程學習內容之科目如下表所示：

九年一貫 7、8、9 年級課程 學習領域	高職土木與建築群科課程 部定專業及實習科目
社會	工程概論
自然與生活科技	工程概論、工程材料、工程力學
數學	工程力學、製圖實習、測量實習、電腦繪圖實習
綜合活動	測量實習

五、土木與建築群各科別主要學習內容與目標及未來發展

(一) 各科別學習內容與目標

科別	主要學習內容與目標	相關證照
土木科	主要學習土木工程設計、施工及建造，訓練繪圖、施工、測量及監造之實用技能，並學習工程之相關專業知識與營造法規。	中華民國技術士證： 1. 建築製圖應用 2. 測量 3. 鋼筋 4. 模板 5. 混凝土 6. 營建防水 7. 營造工程管理
建築科	主要學習建築工程之認識及基本操作技藝，課程強調電腦繪圖、手繪與美術、造型設計表現。	中華民國技術士證： 1. 建築製圖應用 2. 建築物室內設計 3. 建築物室內裝修工程管理 4. 建築工程管理 5. 泥水 6. 建築塗裝 7. 營造工程管理
消防科	主要學習瞭解土木與建築及消防工程領域相關基礎知識，具備正確使用、裝置、檢修、維護消防設施之應用技能，及從事消防工程、土木建築、工程測量等職場就業能力及繼續升學的能力，以養成合作、服務、尊重制度及良好的職業道德。	中華民國技術士證： 1. 建築製圖應用 2. 測量
空間測繪科	主要學習土木建築業所需之空間測繪技術、空間資訊應用觀念等基本知識。大地開發、地籍管理之相關專業知識與土地法規，提升人文素養及繼續進修之能力，以培育工程規劃設計、工程測繪及地理資訊應用初級技術人才，及養成良好的安全工作習慣與優良之職業道德。	中華民國技術士證： 1. 建築製圖應用 2. 測量

(二) 各科別進路

1. 就業發展

科別	高職畢業	科技大學畢業	研究所畢業
土木科	營建工程技術人員	土木工程師、結構工程師、營建工程師、大地工程師等工程人員	相關行業管理人員、相關學科研究人員等
建築科	建築繪圖人員	建築工程師、室內設計師或製圖、測量、工程估價管理等技術人員	
消防科	消防技術維修人員	消防設備士、製圖、測量或工程估價管理等技術人員	
空間測繪科	測量技術人員	工程規劃設計、工程測繪及地理資訊應用技術人才	

2. 進修升學

升學科技大學系所
高職畢業後若想繼續進修，可升讀大學校院相關科系，例如：古蹟維護系、建築系、室內設計系、空間設計系、景觀設計系、都市計畫系、營建工程系、土木工程系、測量工程系、空間資訊應用系、不動產經營系、環境工程系、水土保持系、運輸技術系、消防學系、環境資訊及工程學系……等等。

【高職商業與管理群科】

一、商業與管理群中包含的科別

商業與管理群包括下列 11 科：商業經營科、國際貿易科、會計事務科、資料處理科、電子商務科、流通管理科、航運管理科、農產行銷科、不動產事務科、水產經營科、文書事務科。

二、商業與管理群科對應的行業別

學生畢業後可從事賣場服務、售貨及行銷、物流、證券、程式設計、貿易...等，也可以從事網路開業或商店經營等行業及自行創業。有志於擔任公職者可參加普考、高考及公務人員特考等公職考試，或參加考試進入國營事業工作等。

三、就讀商業與管理群科要具備的特質

(一) 性向、興趣的特質

- 1.具有語文推理、數學推理、抽象推理、知覺速度與確度、邏輯推理等性向者。
- 2.具有企業事務、銷售、個人服務、能與他人合作等興趣者。
- 3.熱心服務，喜歡與他人互動。

(二) 學習表現的特質

在國中學習階段「自然與生活科技」課程中之創意、生活中的科技、環境保護、保育、科學與人文等；「數學領域」課程中之代數、連結、統計與機率、數與量、幾何等；「綜合活動」課程中之自我管理、協助他人、領導與溝通等較具有興趣或學習表現優良者，適合選讀商業與管理群科。

(三) 生活經驗的特質

- 1.喜歡聆聽企業成功人士之演講、參與企業之研習等；
- 2.喜歡商業類遊戲，比如經營線上商店、餐飲店面等；
- 3.喜歡從生活或線上購物中習得相關商業知識。

四、商業與管理群科在高職階段學習內容與國中課程學習領域之相關性

在國中九年一貫課程 7、8、9 年級學習領域對應延伸至商業與管理群科部定專業及實習課程學習內容之科目如下表所示：

九年一貫 7、8、9 年級課程 學習領域	高職商業與管理群科課程 部定專業及實習科目
自然與生活科技	會計學、計算機概論
數學	商業概論、經濟學、會計學、計算機概論
綜合活動	商業概論、經濟學、會計學、計算機概論

五、商業與管理群各科別主要學習內容與目標及未來發展

(一) 各科別學習內容與目標

科別	主要學習內容與目標	相關證照
商業經營科	主要學習會計基礎帳務處理、門市服務、商事法規、電腦文書處理、商業相關知識及零售業服務技能，以培養現代化的商業經營人才。	中華民國技術士證： 1.會計事務 2.會計資訊 3.門市服務
國際貿易科	主要學習國際貿易實務、外語、商業與經濟環境、會計事務、資訊科技應用、行銷與管理等專業知能，以培養國際貿易人員應具備之基礎能力與專業素養。	中華民國技術士證： 1.國貿業務 2.會計事務 3.會計資訊 4.門市服務
會計事務科	主要學習記帳、出納之會計事務、商業會計法令、統計分析、銀行帳務處理、會計資訊系統操作以及稅務處理等會計實用知能。	中華民國技術士證： 1.會計事務 2.會計資訊 3.門市服務
資料處理科	主要學習電腦硬體、網路原理、軟體操作、多媒體製作、程式設計、商業知識、會計實務等相關知能。	中華民國技術士證： 1.電腦軟體應用 2.電腦軟體設計 3.網頁設計 4.會計事務 5.會計資訊
電子商務科	主要學習記帳、電腦基礎作業、網站架設及管理應用，以培養金融作業、銷售、商業及管理基礎能力。	中華民國技術士證： 1.電腦軟體應用 2.電腦軟體設計 3.網頁設計 4.會計事務 5.門市服務
流通管理科	主要學習物流管理、商業自動化及企業經營基本知識，以及電腦應用與資料庫之操作。	中華民國技術士證： 1.電腦軟體應用 2.門市服務 3.網頁設計 4.會計事務 5.會計資訊
航運管理科	主要學習現代化的商業經營與管理知識，兼備商業與航運業專長，熟悉經營學理和實務操作能力。	中華民國技術士證： 1.電腦軟體應用 2.網頁設計 3.會計事務

科別	主要學習內容與目標	相關證照
農產行銷科	主要學習基礎記帳、簡易財務報表分析、行銷管理、農產品行銷、電腦文書處理及電子商務之操作。	中華民國技術士證： 1.會計事務 2.電腦軟體應用
不動產事務科	主要學習不動產事務之基本知識，以培養不動產事務之作業與管理基層人才。	中華民國技術士證： 1.會計事務 2.電腦軟體應用 3.門市服務 4.會計資訊
水產經營科	主要學習漁業生產的基本知能，以培養海事及水產業之生產、服務及經營管理等基層人員。	中華民國技術士證： 1.會計事務 2.電腦軟體應用 3.門市服務
文書事務科	主要學習有關文書事務之基本知識和實用技能，以培養各企業所需的商業文書處理與管理之基層人員。	中華民國技術士證： 1.會計事務 2.電腦軟體應用 3.網頁設計

(二) 各科別進路

1. 就業發展

科別	高職畢業	科技大學畢業	研究所畢業
商業經營科	主要在一般商業機構擔任銷售人員、門市人員或專櫃人員。	擔任一般商業機構之創意總監、行銷經理或行銷企劃主管。	商業管理相關行業管理人員、商業管理相關學科研究人員等。
會計事務科	主要在中小企業、會計事務所擔任記帳助理員或會計助理員。	擔任會計事務所、中小企業或上市(櫃)公司之財務、會計主管。	
國際貿易科	主要在報關行或貿易公司擔任報關員或國貿人員。	擔任報關行或貿易公司之業務經理或貿易相關主管。	
資料處理科	主要在一般公司行號擔任操作員、資料輸入員、網頁設計助理、程式設計助理。	擔任一般公司行號之 MIS 網路管理工程師、資料庫程式開發設計師、資料庫工程師或資訊系統應用程式開發工程師。	
電子商務科	主要在各公司行號擔任電子商店程式設計助理、網頁設計助理或電子商務設計助理。	擔任各公司行號之電子商務管理師、資訊系統管理工程師、專案管理師或網站管理師。	
流通管理科	主要在便利商店或進出口貿易公司擔任門市行政人員或電腦	擔任便利商店或進出口貿易公司之門市管理人員或業務管理	商業管理相關行業管理人員

科別	高職畢業	科技大學畢業	研究所畢業
	輸入人員。	人員。	員、商業管理 相關學科研究 人員。
航運管理科	主要在航空海運公司擔任航運、航務、運輸、倉儲、貿易、報關、保險、空運等相關行業工作人員。	擔任各航空海運公司之航運、航務、運輸等管理人員。	
農產行銷科	主要在農業相關企業擔任銷售人員或門市行政人員。	擔任農業相關企業之管理或經營人員。	
不動產事務科	主要在不動產行業或仲介業，擔任行政工作或外務人員。	擔任不動產行業或仲介業之管理人員。	
水產經營科	主要在水族館、水產貿易公司及水產相關產業，擔任行政人員或服務人員。	擔任水產相關公司之業務經理或管理人員。	
文書事務科	主要在公民營機構擔任會計、秘書、文書處理人員或編輯人員等。	擔任公民營企業之經營管理人員。	

2.進修升學

升學科技大學系所
<p>高職畢業後若想繼續進修，可升讀大學校院相關科系，例如：企業管理系、國際企業（貿易）系、國際商務系、財務金融系、財政稅務系、工業工程與管理系、行銷與流通管理系、物流管理系、會計系、資訊管理系、會計資訊系、資訊傳播系、休閒事業管理系、文化事業發展系、觀光休閒事業管理系、運動健康與休閒系、休閒保健管理系、觀光休閒系、健康管理系、醫務管理系、老人事業管理系、老人福利與事業系、健康事業管理系、醫療暨健康產業管理系、應用外語系、應用英語系、商業教育學系、保險金融管理系金融保險系、應用經濟系、合作經濟學系、運籌管理系、經營管理系、人力資源發展系、工業管理系、工商業設計系、圖文傳播藝術學系、多媒體設計系、傳播藝術系、餐飲管理系、海洋運動與遊憩系、航運管理系……等等。</p>

【高職外語群科】

一、外語群中包含的科別

外語群包括下列 1 科(2 組)：應用外語科(英文組)、應用外語科(日文組)。

二、外語群科對應的行業別

學生畢業後可從事英文教學、日文教學及工商業...等行業。如秘書、助理、業務人員、航空公司之空服員、櫃台服務員、旅行社導遊人員及領隊人員或觀光飯店之服務業人員等。有志於擔任公職者可參加普考、高考及公務人員特考等公職考試，或參加考試進入國營事業工作等。

三、就讀外語群科需具備的特質

(一) 性向、興趣的特質

1. 具有語文推理、知覺速度與準確及美感等性向者。
2. 具有企業事務、銷售、個人服務及喜歡與他人互動等興趣者。
3. 對語文學習有高度興趣。
4. 願意嘗試，勇於開口練習。
5. 有耐心，願意查字典及背誦單字。
6. 願意參加各項語文競賽。
7. 課餘時間有意願或動機接觸國際文化、影集、影片、歌曲等資訊。
8. 有興趣接待國外赴台交流學生或赴國外交流或實習擔任志工，擴大視野、培養國際觀，訓練全方位表達能力。

(二) 學習表現的特質

在國中學習階段「語文」課程中之聽說讀寫、基本溝通能力、文化與習俗等；「數學」課程中之數與量的認知及能力；「自然與生活科技」課程中之資訊科技及運用等較具有興趣或學習表現較優良者，適合選讀外語群。

(三) 生活經驗的特質

1. 喜歡看外國影集、聽外語歌曲、瀏覽外語網站、閱讀外語報章雜誌及原文小說，對外國文化有濃厚興趣等；
2. 喜歡學習外語單字及字彙，對語文有強烈的學習動機；
3. 喜歡參觀外國文化之相關展覽或參加外語相關活動、競賽等。

四、外語群科在高職階段學習內容與國中課程學習領域之相關性

在國中九年一貫課程 7、8、9 年級學習領域對應延伸至外語群科部定專業及實習課程學習內容之科目如下表所示：

九年一貫 7、8、9 年級課程學習領域	高職外語群科課程、部定專業及實習科目
語文	英語聽講練習、日語聽講練習、英文閱讀與習作、英文閱讀與寫作、日文閱讀與翻譯
數學	商業概論、計算機概論
自然與生活科技	計算機概論

五、外語群各科別主要學習內容與目標及未來發展

(一) 各科別學習內容與目標

科別	主要學習內容與目標	相關證照
應用外語科 (英文組)	主要學習英語文聽力、口說、閱讀、寫作能力、基礎商業知識及電腦文書處理，以培養學生擔任外語相關產業之初級技術人員，並能勝任外語領域相關之工作。	其他證照： 1.全民英檢 (GEPT) 2.多益 (TOEIC) 3.中、英文書處理證照
應用外語科 (日文組)	主要學習日語文聽力、口說、閱讀、寫作能力、基礎商業知識及電腦文書處理，以培養學生擔任外語相關產業之初級技術人員，並能勝任外語領域相關之工作。	其他證照： 1.日本語能力檢定 (JLPT) 2.中、英、日文文書處理證照

(二) 各科別進路

1. 就業發展

科別	高職畢業	科技大學畢業	研究所畢業
應用外語科 (英文組)	主要在一般商業機構擔任業務助理，或從事觀光旅遊等相關行業，如航空公司之空服員、櫃台服務、旅行社或觀光飯店之服務業人員。	從事外商公司行政或行銷人員、外語秘書、外語教師、外語教材行銷或企劃人員、專業筆譯或口譯人員、外語導遊、廣告文案寫作、大眾傳播相關工作等。	從事國家級各類型學術資料收集與分析、大專院校特聘之語言應用專業之研究人員，或擔任外語教師、外語檢定考試設計與規劃人員、語言教學機構教師培育與訓練外語教學專業人才。
應用外語科 (日文組)			

2. 進修升學

升學科技大學系所
高職畢業後若想繼續進修，可升讀大學校院相關科系，例如：應用英語系、應用外語/德文/日文/法文/西班牙文系、翻譯學系、應用華語系、外語教學系、休閒產業管理系、餐旅管理系、健康休閒管理系、文化事業管理系、觀光與休閒管理系、國際貿易系、國際企業系、企業管理系、財務金融系、國際物流與行銷系、行銷與流通管理系、風險管理與保險系、文化創意事業系……等等。

【高職設計群科】

一、設計群中包含的科別

設計群包括下列 10 科：美工科、陶瓷工程科、室內空間設計科、圖文傳播科、金屬工藝科、家具設計科、廣告設計科、多媒體設計科、室內設計科、家具木工科。

二、設計群科對應的行業別

學生畢業後可從事廣告設計、包裝設計、展示設計、編輯設計、印刷設計、媒體設計、產品設計、家具設計、工藝設計、模型製作、建築設計、室內設計、景觀設計、展演（舞台、展示）設計、多媒體設計與應用等行業。有志於擔任公職者可參加普考、高考及公務人員特考等公職考試，或參加考試進入國營事業工作等。

三、就讀設計群科要具備的特質

（一）性向、興趣的特質

1. 具有空間關係、抽象推理、知覺速度與確度等性向者。
2. 具有藝術、銷售、機械等興趣者。
3. 重視美感與生活品味的個人，並具備基本美學觀念。
4. 有個人想法與特質，渴望將無限創意表現出來的人。

（二）學習表現的特質

在國中學習階段「藝術與人文」課程中之「平面、立體、綜合與科技媒材的創作體驗、技術(工具與過程)的認知與探索、藝術與文化的關係、藝術與社會的關係」等；「自然與生活科技」課程中之「科技的發展與文明、創意、設計與製作、材料、訊息與傳播」等；「社會」課程中之「產業、區域發展特色、社區參與、自我、人際與群己、全球關連」等；「資訊教育」課程中之「資訊科技概念的認知、網際網路的認識與應用、資訊科技與人類社會」等較具有興趣或學習表現較優良者，適合選讀設計群。

（三）生活經驗的特質

1. 喜歡繪圖、手作、雕塑等，並習慣用圖像思考；
2. 喜歡參觀美術或設計相關展覽，對色彩敏感度高，重視畫面的協調性；
3. 喜歡攝影、影音媒體，且關心流行訊息。

四、設計群科在高職階段學習內容與國中課程學習領域之相關性

在國中九年一貫課程 7、8、9 年級學習領域對應延伸至設計群科部定專業及實習課程學習內容之科目如下表所示：

九年一貫 7、8、9 年級課程 學習領域	高職設計群科課程 部定專業及實習科目
社會	設計概論、設計與生活、基本設計、繪畫基礎、基礎圖學、色彩原理、造形原理、數位設計基礎、創意潛能開發
數學	設計概論、設計與生活、基本設計、繪畫基礎、基礎圖學、色彩原理、造形原理、數位設計基礎、創意潛能開發
藝術與人文	設計概論、設計與生活、基本設計、繪畫基礎、基礎圖學、色彩原理、造形原理、數位設計基礎、創意潛能開發
自然與生活科技	設計概論、設計與生活、基本設計、繪畫基礎、基礎圖學、色彩原理、造形原理、數位設計基礎、創意潛能開發
健康與體育	設計概論、設計與生活、基礎圖學、造形原理、創意潛能開發
綜合活動	設計概論、設計與生活、創意潛能開發

五、設計群各科別主要學習內容與目標及未來發展

(一) 各科別學習內容與目標

科別	主要學習內容與目標	相關證照
美工科	主要學習有關美術工藝與設計之實用技術與基本知識，訓練養成美工設計的專業技能。	中華民國技術士證： 1. 視覺傳達設計 2. 印前製程 3. 網頁設計 4. 網版製版 5. 網版印刷
家具木工科	主要學習生產操作、製程安排及繪圖之實用技能，傳授家具製作及生產管理之相關專業知識。	中華民國技術士證： 1. 視覺傳達設計 2. 家具木工
陶瓷工程科	主要學習有關陶瓷及設計之基本知識與實用技能，使學生具備陶瓷製作、量產、施釉、燒製各方面的能力，結合設計理論並且能實質運用在產品設計與藝術創作等相關領域。	中華民國技術士證： 1. 視覺傳達設計 2. 陶瓷石膏模
家具設計科	主要學習家具設計美學素養、家具識圖、手繪製圖及電腦繪圖、模型製作及家具製作之基本專業能力。	中華民國技術士證： 1. 視覺傳達設計 2. 家具木工
金屬工藝科	主要學習金屬工藝作品之製作、設計的相	中華民國技術士證：

科別	主要學習內容與目標	相關證照
	關知識與技能，訓練金屬工藝創作技巧。	1. 視覺傳達設計 2. 金銀珠寶飾品加工
室內設計科	主要學習室內設計的基本和專業知識的技能，使具有室內設計圖面繪製與模型製作能力，作為進階專業室內設計教育或相關類科做養成準備。	中華民國技術士證： 1. 視覺傳達設計 2. 室內設計
廣告設計科	主要學習有關廣告設計之實用技術，培養商品行銷與視覺傳達、平面廣告、媒體、廣告影片等相關設計與製作知能。	中華民國技術士證： 1. 視覺傳達設計 2. 印前製程 3. 網頁設計 4. 網版製版 5. 網版印刷
圖文傳播科	主要學習圖文傳播行業之基本知識，了解整個印前製作、印刷流程及圖文傳播設備操作之實用技能。	中華民國技術士證： 1. 視覺傳達設計 2. 印前製程 3. 網頁設計 4. 攝影 5. 網版製版 6. 網版印刷
多媒體設計科	主要學習有關多媒體設計之實用技術與基本知識，培養多媒體設計、數位設計與視覺傳達等相關之設計與製作知能。	中華民國技術士證： 1. 視覺傳達設計 2. 網頁設計 3. 攝影
室內空間設計科	主要學習專業設計製圖觀念、識圖及整合性的空間使用方式與空間設計的基本知識。	中華民國技術士證： 1. 視覺傳達設計 2. 室內設計
多媒體應用科	主要學習影像處理、影音後製、動畫與網頁製作等專業技能；輔以行銷、行銷企劃相關課程。	中華民國技術士證： 1. 視覺傳達設計 2. 網頁設計 3. 攝影

(二) 各科別進路

1. 就業發展

科別	高職畢業	科技大學畢業	研究所畢業
美工科	商品設計、產品設計、影視道具佈景製作、施工圖繪製、產	雕塑師、景觀藝術設計師、珠寶飾品設計師、產品設計師、	相關行業創新、研究開發

科別	高職畢業	科技大學畢業	研究所畢業
	品模型製作、展覽會場設計、廣告設計、美術編輯、電腦影像合成、傳播媒體美術、插畫圖像繪製、攝影助理、圖文輸出、百貨業美工、網頁製作設計、印刷業美工設計、櫥窗設計、造形設計、產品外觀設計、包裝設計、各相關出版業美術編輯、插畫繪製平面繪圖製作、才藝班兒童繪畫、報業美術編輯、攝影助理、參與國內外各項繪畫競賽...等	飾物開發設計師、雕塑藝術家、商品設計師、產品設計師、家具設計師、空間設計師、室內設計師、展覽空間規劃設計師、珠寶設計師、平面廣告設計師、美術設計師、插畫設計師、攝影師、網頁設計師、印刷設計師、展覽會場設計師、櫥窗設計師、室內裝潢設計師、產品開發設計師、產品外觀設計師、包裝設計師、形象包裝設計師、畫廊展覽企劃、專業畫家、美術編輯設計師、插畫繪製平面設計師	人員、相關學科研究人員等。
家具木工科	園藝、造景設計、景觀藝術設計、產品設計開發製作、商品設計、產品設計、家具設計、空間設計、影視道具佈景製作、傢俱設計、室內設計 施工圖繪製、木工、建築、產品模型製作、展覽會場設計	園藝、造景設計師、景觀藝術設計師、產品設計師、商品設計師、產品設計師、家具設計師、空間設計師、展覽空間規劃設計師、平面廣告設計師、櫥窗設計師、室內裝潢設計師、產品開發設計師、產品外觀設計師	
陶瓷工程科	專業雕塑、泥塑師、雕塑技術人員、園藝、造景設計、景觀藝術設計、珠寶飾品設計、產品設計開發製作、飾物開發、雕塑藝術家、陶偶原型、商品設計、產品設計、家具設計、產品模型製作、珠寶設計	雕塑師、泥塑師、景觀藝術設計師、珠寶飾品設計師、產品設計師、飾物開發設計師、雕塑藝術家、商品設計師、產品設計師、珠寶設計師	
家具設計科	園藝、造景設計、景觀藝術設計、產品設計開發製作、商品設計、產品設計、家具設計、空間設計、影視道具佈景製作、傢俱設計、室內設計、施工圖繪製、木工、建築、產品模型製作、展覽會場	景觀藝術設計師、產品設計師、商品設計師、產品設計師、家具設計師、空間設計師、展覽空間規劃設計師、平面廣告設計師、櫥窗設計師、室內裝潢設計師、產品開發設計師、產品外觀設計師	

科別	高職畢業	科技大學畢業	研究所畢業
金屬工藝科	珠寶飾品設計、產品設計開發製作、飾物開發、雕塑藝術家、商品設計、產品設計、產品模型製作、珠寶設計	珠寶飾品設計師、產品設計師、飾物開發設計師、雕塑藝術家、商品設計師、產品設計師、珠寶設計師、櫥窗設計師、產品外觀設計師	
室內設計科	造景設計、景觀藝術設計、家具設計、空間設計、影視道具佈景製作、傢俱設計、室內設計、施工圖繪製、木工、建築、展覽會場設計	景觀藝術設計師、產品設計師、家具設計師、空間設計師、室內設計師、展覽空間規劃設計師、展覽會場設計師、櫥窗設計師、室內裝潢設計師	
廣告設計科	廣告設計、美術編輯、電腦影像合成、影視佈景道具、傳播媒體美術、插畫圖像繪製、攝影助理、圖文輸出、百貨業美工人員、網頁製作設計、印刷業美工設計、展覽會場設計、櫥窗設計、空間規劃、造形設計、室內設計裝潢、產品開發設計、產品外觀設計、包裝設計、形象包裝	商品設計師、產品設計師、展覽空間規劃設計師、平面廣告設計師、美術設計師、插畫設計師、攝影師、網頁設計師、印刷設計師、展覽會場設計師、櫥窗設計師、產品外觀設計師、包裝設計師、形象包裝設計師、畫廊展覽企劃、美術編輯設計師、插畫繪製平面設計師	
圖文傳播科	廣告設計、美術編輯、電腦影像合成、傳播媒體美術、插畫圖像繪製、攝影助理、圖文輸出、百貨業美工人員、網頁製作設計、印刷業美工設計、產品外觀設計、包裝設計、形象包裝	商品設計師、展覽空間規劃設計師、平面廣告設計師、美術設計師、插畫設計師、攝影師、網頁設計師、印刷設計師、展覽會場設計師、櫥窗設計師、產品外觀設計師、包裝設計師、形象包裝設計師、畫廊展覽企劃、美術編輯設計師、插畫繪製平面設計師	
多媒體設計科	可進入多媒體製作設計(廣告公司、設計公司等)、企業內部、資訊及傳播公司、教育機構、或個人工作室等,從事電腦多媒體製作、幼教軟體製作、平面海報設計、文化出版設計、數位影像剪輯、動態網	平面廣告設計師、美術設計師、插畫設計師、包裝設計師、形象包裝設計師、美術編輯設計師、攝影師、網頁設計師、動畫製作師、多媒體設計師、電腦資訊管理、電腦軟體工程師	

科別	高職畢業	科技大學畢業	研究所畢業
	頁設計、動畫製作等工作。		
室內空間設計科	造景設計、景觀藝術設計、家具設計、空間設計、影視道具佈景製作、傢俱設計、室內設計、施工圖繪製、木工、建築、展覽會場設計	景觀藝術設計師、產品設計師、家具設計師、空間設計師、室內設計師、展覽空間規劃設計師、展覽會場設計師、櫥窗設計師、室內裝潢設計師	
多媒體應用科	可進入多媒體製作設計（廣告公司、設計公司等）、企業內部、資訊及傳播公司、教育機構、或個人工作室等，從事電腦多媒體製作、幼教軟體製作、平面海報設計、文化出版設計、數位影像剪輯、動態網頁設計、動畫製作等工作	平面廣告設計師、美術設計師、插畫設計師、包裝設計師、形象包裝設計師、美術編輯設計師、攝影師、網頁設計師、動畫製作師、多媒體設計師、電腦資訊管理、電腦軟體工程師	

2. 進修升學

升學科技大學系所
高職畢業後若想繼續進修，可升讀大學校院相關科系，例如：視覺傳達設計系、商業設計系、工業設計系、商品設計系、時尚設計系、創意生活設計系、生活產品設計系、室內設計系、空間設計系、建築系、營建系、建築與室內設計、景觀設計系、數位媒體設計系、數位遊戲設計系、應用美術系、美術系、服裝設計系、林產加工系、森林利用系、工業管理科系、資訊管理系、企業管理系……等等。

【高職農業群科】

一、農業群中包含的科別

農業群包括下列 6 科：農場經營科、園藝科、造園科、森林科、畜產保健科、野生動物保育科。

二、農業群科對應的行業別

學生畢業後可從事農場經營、種苗場、園藝、造園景觀設計、生態保育、休閒農業、測量、環境評估、獸醫、畜牧養殖、動物園、飼料生產、食品加工、木材加工、家具製作、植物病理藥品、動物藥品等行業。有志於擔任公職者可參加普考、高考及公務人員特考等公職考試，或參加考試進入國營事業工作等。

三、就讀農業群科要具備的特質

(一) 性向、興趣的特質

1. 具有數學推理、抽象推理、邏輯推理、觀察、創意等性向者。
2. 具有愛好自然、戶外活動、動植物、科學、機械等興趣者。
3. 對農業科技、農業經營、環境保護、自然資源永續利用等領域有企圖心。

(二) 學習表現的特質

在國中學習階段「自然與生活科技」課程中之自然界的組成與特性、生物的構造與功能、演化與延續、生活與環境等；「社會」課程中之環境系統、區域特色、生產分配與消費等；「藝術與人文」課程中之技法運用、作品表現、鑑賞能力、生活應用等；「綜合活動」課程中之生活經營、戶外生活、保護環境等較具有興趣或學習表現較優良者，適合選讀農業群。

(三) 生活經驗的特質

1. 喜歡觀察、種植花草蔬果，喜歡動手栽種收成；
2. 喜歡觀察照顧動物，有飼養寵物、昆蟲的經驗；
3. 喜歡親近自然，如參與環境綠美化、植物布置、花卉博覽會、農業博覽會、休閒農場觀光、開心農場等活動。

四、農業群科在高職階段學習內容與國中課程學習領域之相關性

在國中九年一貫課程 7、8、9 年級學習領域對應延伸至農業群科部定專業及實習課程學習內容之科目如下表所示：

九年一貫 7、8、9 年級課程 學習領域	高職農業群科課程 部定專業及實習科目
自然與生活科技	農業概論、生物技術概論、農園林牧場實習、農業安全衛生、農業資訊管理
社會	農業概論、農業資訊管理
藝術與人文	農園、林場實習
綜合活動	林場實習、農業安全衛生、農園、林場實習

五、農業群各科別主要學習內容與目標及未來發展

(一) 各科別學習內容與目標

科別	主要學習內容與目標	相關證照
農場經營科	主要學習各種作物之生產及栽培管理、農業資源之應用，農業經營與行銷知識，認識農業未來趨勢，使學生將來能從事有關農園生產、作物栽培管理、環境資源管理、農產利用行銷等工作。	中華民國技術士證： 1. 農藝 2. 園藝 3. 中式米食加工
園藝科	主要學習各種作物之生產及栽培管理、造園景觀設計及施工，農業行銷知識及加工利用技能，認識農業未來趨勢，使學生將來能從事有關農園生產、作物栽培管理、花藝設計、農產利用行銷、景觀設計施工等工作。	中華民國技術士證： 1. 園藝 2. 造園景觀
造園科	主要學習造園景觀繪圖、造園景觀施工、園藝操作技術、農園場實務實習、植物材料利用、造園設計、電腦繪圖等相關知識，使學生將來能從事有關栽培作物、景觀繪圖、造園設計及施工等實務工作，培養造園景觀基礎人才以投入職場。	中華民國技術士證： 1. 造園景觀 2. 園藝
森林科	主要學習森林資源保育利用及經營管理，課程為林業科學理論與實務技術的配合，順應林業發展趨勢，導向森林保育、森林經營、森林公益效用、環境綠美化、森林遊樂、生物科技及農業資訊處理的範疇，使學生將來從事林業工作時能學以致用，朝向多元化及永續經營發展。	中華民國技術士證： 1. 測量 2. 家具木工
畜產保健科	主要學習畜牧與動物保健專業知識與技能，如雞、豬、牛等之飼養管理經營、飼料製造品管、畜產品利用與品管、禽畜污染防治技術；獸醫學基礎知識，如獸醫理論課程、禽畜解剖。目標在於培養學生敬業樂群與尊重生命的專業精神與職業道德，成為符合時代需求之畜產保健人才。	中華民國技術士證： 1. 水族養殖 2. 肉製品加工 其他證照： 寵物美容
野生動物保育科	主要學習包含獸醫學基礎知識、生命科學、應用動物學、環境生態學、野生動物經營管理、自然保護區管理等。以培育	中華民國技術士證： 1. 水族養殖

科別	主要學習內容與目標	相關證照
	生物資源管理與應用之技術人才為目標。	2. 園藝 其他證照： 寵物美容

(二) 各科別進路

1. 就業發展

科別	高職畢業	科技大學畢業	研究所畢業
農場經營科	農園生產相關產業如農作物栽培場、休閒農場、園藝公司、花藝設計公司、景觀工程公司等從業人員及自行創業等。	1. 農園生產相關產業如農作物栽培場、休閒農場、園藝公司、花藝設計公司、景觀工程公司、生物科技研究公司等從業及管理人員及自行創業等。 2. 國內外學術機構教職/研究人員。	1. 農園生產相關產業如農作物栽培場、休閒農場、園藝公司、花藝設計公司、景觀工程公司等、生物科技研究公司及自行創業等。 2. 國內外學術機構教職/研究人員。
園藝科	園藝相關產業如園藝公司、花藝設計公司、景觀工程公司等從業人員及自行創業等。	1. 園藝相關產業如園藝公司、花藝設計公司、景觀工程公司、生物科技研究公司等從業及管理人員及自行創業等。 2. 國內外學術機構教職/研究人員。	1. 園藝相關產業如園藝公司、花藝設計公司、景觀工程公司、生物科技研究公司等從業及管理人員及自行創業等。 2. 國內外學術機構教職/研究人員。
造園科	景觀工程顧問公司、景觀工程公司、園藝公司、花店、公家單位約聘綠美化等從業人員及自行創業等。	1. 景觀工程顧問公司、景觀工程公司、各私人觀光旅遊風景區、縣市政府或社區發展協會等從業及管理人員及自行創業等。 2. 國內外學術機構教職/研究人員。	1. 景觀工程顧問公司、景觀工程公司、各私人觀光旅遊風景區等從業及管理人員及自行創業等。 2. 國內外學術機構教職/研究人員。
森林科	生態導覽、種子公司、木材貿易公司、植物照護、園藝造景公司、樹木貿易商竹木加工、家具製造產銷、紙漿廠、種苗場等從業人員及自行創業等。	1. 生態導覽、種子公司、木材貿易公司、植物照護、園藝造景公司、樹木貿易商竹木加工、家具製造產銷、紙漿廠、種苗場等從業及管理	1. 生態導覽、種子公司、木材貿易公司、植物照護、園藝造景公司、樹木貿易商竹木加工、家具製造產銷、紙漿廠、種苗場等從業及管理人員及自行創

科別	高職畢業	科技大學畢業	研究所畢業
		人員及自行創業等。 2.國內外學術機構教職/研究等工作。	業等。 2.國內外學術機構教職/研究等工作。
畜產保健科	畜牧場、食(肉/乳)品加工廠、飼料廠與藥品廠、動物醫院、動物園、寵物美容、水產養殖等從業人員及自行創業等。	1.畜牧場、食(肉/乳)品加工廠、飼料廠與藥品廠、動物醫院、動物園、寵物美容、水產養殖等從業及管理人員及自行創業等。 2.國內外學術機構教職/研究等工作。	1.畜牧場、食(肉/乳)品加工廠、飼料廠與藥品廠、動物醫院、動物園、寵物美容、水產養殖等從業、管理、研究開發人員及自行創業等。 2.國內外學術機構教職/研究等工作。
野生動物保育科	生態保育、畜牧場、食(肉/乳)品加工廠、飼料廠與藥品廠、動物醫院、動物園、寵物美容、水產養殖等從業人員及自行創業等。	1.生態保育、畜牧場、食(肉/乳)品加工廠、飼料廠與藥品廠、動物醫院、動物園、寵物美容、水產養殖等從業及管理人員及自行創業等。 2.國內外學術機構教職/研究等工作。	1.生態保育、畜牧場、食(肉/乳)品加工廠、飼料廠與藥品廠、動物醫院、動物園、寵物美容、水產養殖等從業、管理、研究開發人員及自行創業等。 2.國內外學術機構教職/研究等工作。

2. 進修升學

升學科技大學系所
<p>高職畢業後若想繼續進修，可升讀大學校院相關科系，例如：農園生產系、植物醫學系、農企業管理系、熱帶農業暨國際合作系、生物科技系、海洋生物技術系、醫學檢驗生物技術系、園藝學系、景觀系、空間設計系、森林系、森林暨自然資源學系、茶文化與事業經營學士學位學程、觀光休閒系、觀光與生態旅遊系、環境資源管理系、綠環境設計學位學程、木材科學與設計系、水土保持系、環境工程與科學系、獸醫學系、動物科學與畜產系、寵物美容學位學程、水產養殖系、漁業生產與管理系、企業管理系、食品科學系、保健營養養生技系、應用化學系生化科技組、製劑製造工程系、化工與材料工程系、護理系、視光系……等等。</p>

【高職食品群科】

一、食品群中包含的科別

食品群包括下列 4 科：食品加工科、食品科、水產食品科、烘焙科。

二、食品群科對應的行業別

學生畢業後可從事食品製造業、食品檢驗與餐飲服務等行業。如烘焙食品、乳品製造、罐頭食品、冷凍食品、脫水食品、醃漬食品、糖果製造、製油、製粉、調味品製造、飲料製造、食品安全檢驗等從業人員。有志於擔任公職者可參加普考、高考及公務人員特考等公職考試，或參加考試進入國營事業工作等。

三、就讀食品群科要具備的特質

(一) 性向、興趣的特質

1. 具有語文推理、數學推理、邏輯推理、創意等性向者。
2. 具有工業生產、科學、藝術、機械操作等興趣者。
3. 對食品生產加工有興趣，有意深入瞭解食品製程及特性，且有製作開發意願。
4. 對食品營養保健有興趣，有投入從事營養食品、生技食品領域等傾向者。

(二) 學習表現的特質

在國中學習階段「自然與生活科技」課程中之食品及生物科技、生物的構造與功能、物質與能量、材料等；「健康與體育」課程中之人與食物；「藝術與人文」課程中之技法運用、作品表現、生活應用等，「綜合活動」課程中之生活管理、生活適應與創新、資源應用與開發等較具有興趣或學習表現較優良者，適合選讀食品群。

(三) 生活經驗的特質

1. 喜歡下廚，動手製作食品與親友分享，如麵包、蛋糕、中西點烘焙；
2. 喜歡接觸了解食品保健知識，如食物營養、食品安全、保健食品等；
3. 喜歡參加食品展、烘焙展、中西點麵食展或相關體驗活動，對吳寶春的奮鬥故事、烘焙王、西洋古董洋菓子店等故事心生嚮往。

四、食品群科在高職階段學習內容與國中課程學習領域之相關性

在國中九年一貫課程 7、8、9 年級學習領域對應延伸至食品群科部定專業及實習課程學習內容之科目如下表所示：

九年一貫 7、8、9 年級課程 學習領域	高職食品群科課程 部定專業及實習科目
自然與生活科技	食品微生物、食品微生物實習、生物技術概論、食品加工、食品加工實習、食品化學與分析、食品化學與分析實習
健康與體育	食品加工、食品加工實習、食品化學與分析、食品化學與分析實習、食品微生物、食品微生物實習
藝術與人文	食品加工、食品加工實習
綜合活動	食品加工、食品加工實習、食品化學與分析、食品化學與分析實習

五、食品群各科別主要學習內容與目標及未來發展

(一) 各科別學習內容與目標

科別	主要學習內容與目標	相關證照
食品加工科	主要學習各式食品相關之知識與技能，包括；穀類果蔬畜產等食品加工、烘焙食品、食品檢驗分析、食品添加物、食品安全與衛生、生物技術等，以培養現代化食品實用技術人才為目標。	中華民國技術士證： 1. 烘培食品 2. 肉製品加工 3. 中式米食加工 4. 中式麵食加工 5. 水產食品加工 6. 食品檢驗分析 7. 食品用金屬罐捲封
水產食品科	主要學習水產食品製造、水產微生物學、冷凍冷藏學、穀類果蔬畜產等食品加工、烘焙食品、食品檢驗分析、食品安全衛生等，以培養發揮本地水產特色之現代化食品實用技術人才為目標。	中華民國技術士證： 1. 水產食品加工 2. 食品檢驗分析 3. 烘培食品 4. 食品用金屬罐捲封 5. 中式米食加工 6. 中式麵食加工 7. 肉製品加工
食品科	主要學習食品專業課程如食品概論、食品衛生安全、食品加工(含實習)、食品化學與分析(含實習)、食品微生物學(含實習)；營養專業課程如營養學、中餐烹調、膳食計畫與供應等，以培養現代化食品實用技術人才為目標。	中華民國技術士證： 1. 烘培食品 2. 食品檢驗分析 3. 食品用金屬罐捲封 4. 肉製品加工 5. 中式米食加工 6. 中式麵食加工

科別	主要學習內容與目標	相關證照
		7. 水產食品加工
烘焙科	主要學習烘焙食品相關之知識與技能，包括；烘焙食品、穀類果蔬畜產等食品加工、食品添加物、食品安全與衛生等，以培養烘焙食品實用技術人才為目標。	中華民國技術士證： 1. 烘培食品 2. 中式麵食加工 3. 中式米食加工 4. 食品檢驗分析 5. 食品用金屬罐捲封 6. 肉製品加工 7. 水產食品加工

(二) 各科別進路

1. 就業發展

科別	高職畢業	科技大學畢業	研究所畢業
食品加工科	食品公司、麵包烘焙業、食品物流公司、餐飲業、藥廠、生技公司等擔任技術員、品管員、檢驗員、行銷等從業人員。	1.食品技師、營養師；於食品公司、麵包烘焙業、食品物流公司、餐飲業、藥廠、生技公司等機構從事生產、品管、行銷、研發等及自行創業。 2.國內外學術機構研究等工作。	1.食品技師、營養師；於食品公司、麵包烘焙業、食品物流公司、餐飲業、藥廠、生技公司、等機構從事生產、品管、行銷、研發、管理等工作及自行創業。 2.國內外學術機構研究等工作。
水產食品科			
食品科			
烘焙科	麵包烘焙業、食品公司、餐飲業、食品物流公司等擔任技術員、品管員、行銷等從業人員。		

2. 進修升學

升學科技大學系所
高職畢業後若想繼續進修，可升讀大學校院相關科系，例如：食品科學系、食品科技系、食品科技與行銷系、水產食品科學系、生物科技系、海洋生物技術系、生物技術與動物科學系、烘焙管理系、食品營養系、保健食品系、保健營養系、營養系、生活應用科技系釀酒科技組、餐旅管理系、餐飲廚藝系、護理系.....等等。

【高職家政群科】

一、家政群中包含的科別

家政群包括下列 7 科：家政科、服裝科、幼兒保育科、美容科、時尚模特兒科、流行服飾科、時尚造型科。

二、家政群科對應的行業別

學生畢業後可從事餐飲服務、食品加工、服裝設計、幼兒保育、彩妝美容、媒體公關、整體造型、髮型設計等行業。有志於擔任公職者可參加普考、高考及公務人員特考等公職考試，或參加考試進入國營事業工作等。

三、就讀家政群科要具備的特質

(一) 性向、興趣的特質

6. 具有空間關係、創意、美感等性向者。
7. 具有藝術、銷售、個人服務等興趣者。
8. 具有友善、善體人意、能與他人合作的人格特質。
9. 具有個人想法與特質，渴望將創意表現出來。

(二) 學習表現的特質

在國中學習階段「綜合活動」課程中之人際互動、社會關懷與服務、尊重生命等；「藝術與人文」課程中之平面、立體、綜合與科技媒材的創作體驗、表演藝術的創作元素等；「健康與體育」課程中之欣賞、表現與創新、表達、溝通與分享、尊重、關懷與團隊、合作規劃、組織與實踐等較具有興趣或學習表現較優良者，適合選讀家政群。

(三) 生活經驗的特質

1. 喜歡流行時尚，如彩妝、美髮造型、服飾搭配；
2. 喜歡繪圖及設計，如服裝、飾品設計及製作；
3. 喜歡 DIY 物品，如手工藝品製作、彩繪物品、手織圍巾；
4. 喜歡烹飪，如料理簡單食材、製作小點心等。

四、家政群科在高職階段學習內容與國中課程學習領域之相關性

在國中九年一貫課程 7、8、9 年級學習領域對應延伸至家政群科部定專業及實習課程學習內容之科目如下表所示：

九年一貫 7、8、9 年級課程 學習領域	高職家政群科課程 部定專業及實習科目
綜合活動	家政群實務、家政概論、家庭教育、家政行職業衛生與安全、家政行銷與服務
藝術與人文	家政群實務、家政概論、色彩概論、家政行銷與服務

九年一貫 7、8、9 年級課程 學習領域	高職家政群科課程 部定專業及實習科目
健康與體育	家政群實務、家政概論、家庭教育、家政行職業衛生與安全、家政職業倫理、家政行銷與服務

五、家政群各科別主要學習內容與目標及未來發展

(一) 各科別學習內容與目標

科別	主要學習內容與目標	相關證照
家政科	主要學習家政管理、家事工藝、服裝製作、烹飪、餐旅服務等基本知識能力。	中華民國技術士證： 1. 中餐烹調 2. 西餐烹調 3. 餐旅服務 4. 飲料調製
服裝科	主要學習服裝設計及製作的實用技能，並培養服飾行銷及經營之基本知識能力。	中華民國技術士證： 1. 女裝 2. 金銀珠寶飾品加工
幼兒保育科	主要學習嬰幼兒保育實用技能、幼兒活動設計、樂器學習、幼兒教具製作等基本知識能力。	中華民國技術士證： 1. 保母人員 2. 服務照顧員
美容科	主要學習彩妝造型、美膚、美髮、美顏實務、流行配飾設計、藝術指甲等課程，培養學生美容、美髮專業知識與技能。	中華民國技術士證： 1. 美容 2. 女子美髮 3. 男子理髮
時尚模特兒科	主要學習舞蹈基礎訓練、舞台表演訓練、韻律美姿、國際禮儀、儀態學、公共關係管理等全方位課程。	中華民國技術士證： 1. 美容
流行服飾科	主要學習服裝設計及製作的實用技能，並培養服飾行銷及經營之基本知識能力。	中華民國技術士證： 1. 女裝 2. 金銀珠寶飾品加工
時尚造型科	主要學習彩妝造型、美膚、美髮、美顏實務、流行配飾設計、藝術指甲等課程，培養學生美容、美髮專業知識與技能。	中華民國技術士證： 1. 美容 2. 女子美髮 3. 男子理髮

(二) 各科別進路

1. 就業發展

科別	高職畢業	科技大學畢業	研究所畢業
家政科	餐飲服務員、助理調酒員、吧台人員、飯店房務員、廚師助理、烘焙助理。	飯店櫃檯接待人員、調酒師、手工藝品設計師、廚師、烘焙師、觀光休閒服務。	家政群各科別相關行業創新、研究開發人員、相關學科研究人員等。
服裝科	服裝設計助理、飾品設計助理、品管檢驗員、服裝專櫃銷售人員、成衣業。	服裝設計師、裁剪師、織品設計師、服裝打版師、服裝公司採購人員、服裝設計部門管理人員、服裝經營業者。	
幼兒保育科	保母、居家護理員、幼兒園、安親班、課後輔導班。	安親班教師、課後輔導班教師、幼兒園保育員、教養院保育員、特教中心保育員、童書編撰。	
美容科	美容師助理、美髮設計助理、美甲師、整體造型、藝術展演助理、舞台戲劇彩妝設計。	美容諮詢師、美體雕塑師、整體造型師、芳療師、新娘秘書、美姿美儀講師、化妝品研發人員、化妝品公司之美容指導師、婚紗公司造型設計師、舞台設計企劃、時尚商品企劃、時尚展演規劃師。	
時尚模特兒科	演藝人員、時裝模特兒、平面模特兒。	時裝專業模特兒、彩妝專業模特兒、舞台表演人員、演藝人員、公共關係事務人員、時尚媒體公關。	
流行服飾科	服裝設計助理、飾品設計助理、品管檢驗員、服裝專櫃銷售人員、成衣業。	服裝設計師、裁剪師、織品設計師、服裝打版師、服裝公司採購人員、服裝設計部門管理人員、服裝經營業者。	
時尚造型科	美容師助理、美髮設計助理、美甲師、整體造型、藝術展演助理、舞台戲劇彩妝設計。	美容諮詢師、美體雕塑師、整體造型師、芳療師、新娘秘書、美姿美儀講師、化妝品研發人員、化妝品公司之美容指導師、婚紗公司造型設計師、舞台設計企劃、時尚商品企劃、時尚展演規劃師。	

2. 進修升學

升學科技大學系所

高職畢業後若想繼續進修，可升讀大學校院相關科系，例如：觀光事業管理系、老人服務事業管理系、休閒保健管理系、生活應用與保健系、幼兒保育系、化妝品應用與管理系、服裝設計系、紡織科學系、創意生活設計系、餐旅管理系、烘焙管理系、食品營養系、休閒事業管理系、觀光管理系、社會工作系、流行設計系、兒童福利系、兒童與家庭服務系、美容系、時尚美容造形設計系、流行設計系、美髮造型設計系、時尚造型表演系、珠寶技術系、流行工藝設計系、生活應用科技系化妝品應用組、化妝品應用與管理系、演藝事業系、舞蹈系、服飾管理科學系、表演藝術學位學程...等等。

【高職餐旅群科】

一、餐旅群中包含的科別

餐旅群包括下列 2 科：餐飲管理科、觀光事業科。

二、餐旅群科對應的行業別

學生畢業後可從事旅館業(例如：旅館接待員、房務人員)、航空業(例如：空服員、機場地勤服務員)、旅行業(例如：觀光導遊、領隊、解說員)、餐飲業(例如：廚師、餐飲服務員)等行業。有志於擔任公職者可參加普考、高考及公務人員特考等公職考試，或參加考試進入國營事業工作等。

三、就讀餐旅群科所需具備特質

(一) 性向、興趣的特質

- 1.具有語文推理、數學推理、空間、觀察、美感、創意等性向者。
- 2.具有個人服務、銷售製作物品等興趣者。

(二) 學習表現的特質

在國中學習階段「社會學習領域」課程中之人際互動、多元的社會群體、認識臺灣各種生態環境的特色等；「語文學習領域」課程中以簡易的英語描述日常生活中相關的人、事、時、地、物等；「健康與體育學習領域」課程中之辨識食物的安全性，並選擇健康的營養餐點、瞭解食物的保存及處理方式會影響食物的營養價值、外觀及口味等較具有興趣或學習表現較優良者，適合選讀餐旅群。

(三) 生活經驗的特質

- 1.喜歡動手製作中餐烹飪、西餐烹飪、烘焙食品、飲料調製、點心製作等；
- 2.喜歡參觀美食展、旅遊展等。

四、餐旅群科在高職階段學習內容與國中課程學習領域之相關性

在國中九年一貫課程 7、8、9 年級學習領域對應延伸至餐旅群科部定專業及實習課程學習內容之科目如下表所示：

九年一貫 7、8、9 年級課程 學習領域	高職餐旅群科課程 部定專業及實習科目
社會	餐旅概論
健康與體育	餐旅服務
語文	餐旅英文與會話

五、餐旅群各科別主要學習內容與目標及未來發展

(一) 各科別學習內容與目標

科別	主要學習內容與目標	相關證照
餐飲管理科	主要學習餐旅管理、餐飲衛生安全、採購學、食物學、餐飲實務、餐旅服務技術、中餐烹調、中式點心、烘焙、西餐烹調等全球化餐飲經營管理知能。	中華民國技術士證： 1. 中餐烹調 2. 西餐烹調 3. 烘焙食品 4. 餐旅服務 5. 飲料調製 6. 中式米食加工 7. 中式麵食加工 其他證照： 1. 全民英檢(GEPT) 2. 中、英文書處理證照
觀光事業科	主要學習餐旅日語會話、遊程設計、解說教育、旅館管理、餐飲實務、客房實務、生態保育實務、世界旅遊資源、觀光概論等培養旅遊觀光基層之專業之專業人員且提昇觀光旅遊實務知能。	中華民國技術士證： 1. 餐旅服務 2. 飲料調製 其他證照： 1. 領隊人員 2. 導遊人員 3. 全民英檢(GEPT) 4. 中、英文書處理證照 5. 多益(TOEIC) 6. 日本語能力試驗(JLPT)

(二) 各科別進路

1. 就業發展

科別	高職畢業	科技大學畢業	研究所畢業
餐飲管理科	主要工作場所為各大飯店、旅館、餐廳、糕餅店、麵包店的內場或外場工作人員、接待員、客房服務人員。	主要工作場所為餐旅服務相關行業職場（飯店、餐廳、旅館、酒吧等）從事餐飲製備及管理、旅館櫃檯及房務管理、餐旅業市場行銷企劃、餐旅資訊管理等中階實務管理工作人員、相關採購人員。	從事餐旅、觀光服務相關行業管理人員、相關學科研究人員等。
觀光事務科	主要工作場所為各大飯店的接待員、訂房員、總機、客房服務員；旅行社內勤助理人員。	主要工作場所為旅行業基層人員、票務人員、服務人員、行銷人員、領隊、導遊人員、解說員以及各大航空公司空勤、地勤人員。	

2. 進修升學

升學科技大學系所

高職畢業後若想繼續進修，可升讀大學校院相關科系，例如：餐飲管理系、中餐廚藝系、西餐廚藝系、餐飲廚藝系、烘焙管理系、食品科技系、觀光與休閒事業管理系、休閒暨遊憩管理系、旅運管理系、旅館管理系、餐旅管理系旅館組、旅遊事務管理系、休閒事業經營系、航空暨運輸服務管理系、餐旅暨會展行銷管理系、航空服務管理系、會議展覽服務業學位學程、休閒運動保健系、海洋運動與遊憩系、休閒運動管理系、運動健康與休閒系……等等。

【高職海事群科】

一、海事群中包含的科別

海事群包括下列 2 科：航海科、輪機科。

二、海事群科對應的行業別

海事群學生畢業後可從事海勤相關行業，例如船舶基層操作人員、操作級之船副、操作級之管輪、商船輪機員、造船廠技術人員、石化廠技術人員、港口裝卸公司技術人員...等，也可以從事船用引擎或汽車引擎維修保養業、遊艇維修、漁船維修等行業。有志於擔任公職者可參加普考、高考及公務人員特考等公職考試，或參加考試進入國營事業工作等。

三、就讀海事群科要具備的特質

(一) 性向、興趣的特質

1. 具有空間關係、機械推理、知覺速度與確度、科學推理...等性向者。
2. 具有工業生產、修理機器、操作機械事務...等興趣者。
3. 樂觀積極、精力充沛、刻苦耐勞、喜愛海洋，具有領導者的特質以及「人生以服務」為目的價值觀。

(二) 學習表現的特質

在國中學習階段「自然與生活科技」課程中之「自然界的作用(例如能的型態與轉換、電磁作用、燃燒及物質的氧化與還原)、生活與環境(例如電機與機械應用、運輸)、永續發展(例如能源的開發與利用、科學發展)」等；「數學」課程中之「代數(例如二元一次方聯立程式、乘法公式與多項式、因式分解)、幾何(直角力如坐標、相似形)」等較具有興趣或學習表現較優良者，適合選讀海事群。

(三) 生活經驗的特質

1. 喜歡獨立完成他人交辦事項；
2. 喜歡手工藝 DIY 或組裝模型，像是樂高、航空模型、紙模型、船模等；
3. 喜歡戶外性活動且不害怕搭船，特別是對接觸海洋與各類水上活動充滿好奇心，也會欣賞各種大小型船舶包含遊艇、商船、貨輪等。

四、海事群科在高職階段學習內容與國中課程學習領域之相關性

在國中九年一貫課程 7、8、9 年級學習領域對應延伸至海事群科部定專業及實習課程學習內容之科目如下表所示：

九年一貫 7、8、9 年級課程 學習領域	高職海事群科課程 部定專業及實習科目
數學	基本電工與實習
自然與生活科學	基本電工與實習、輪機概論、船藝概論、海運概論、船舶自動控制

五、海事群各科別主要學習內容與目標及未來發展

(一) 各科別學習內容與目標

科別	主要學習內容與目標	相關證照
航海科	主要學習船舶駕駛技能、航儀操控等航海技術，使船舶能穩定航行，安全到達下一個目的港口，達到海上運輸之功能，以培育現代商船之基層技術人才為目標。	其他證照： 1. 航行員 2. 船員基本訓練證書(新四項基本訓練)
輪機科	主要學習船舶機械之操作及電機設備之控制與維護，維持船舶主機、輔機穩定運轉，使船舶能安全的航行於海上。	中華民國技術士證： 艙裝技術士技能檢定 其他證照： 1. 輪機員 2. 船員基本訓練證書(新四項基本訓練) 3. 焊接 4. 機械加工

(二) 各科別進路

1. 就業發展

科別	高職畢業	科技大學畢業	研究所畢業
航海科	1. 私人船運公司、貨運承攬公司、貨櫃運輸公司、港口裝卸公司技術人員。 2. 高職航海特考及格可由船副、大副晉升至船長。	1. 營業級動力小船駕駛執照及格：娛樂船舶、遊艇、海釣船駕駛員、沿岸觀光引導人員。 2. 港務特考及格：港務單位、關務單位、船務單位、貨櫃公司等拖船、海關人員。 3. 私人船運公司、貨運承攬公司、貨櫃運輸公司、港口裝卸公司管理人員。 4. 參加專門職業及技術人員特種考試(航海人員航行員)。	1. 微電子業、航運事業、港務單位及海巡署等公民營機構、計算工程事業、模擬軟硬體工程、港灣工程事業。 2. 相關技術研究創新發展人員、主管人員。 3. 民間能源研發機構研發工程師。
輪機科	1. 參加「貳等管輪」考試取證後，可至各航運公司服務。 2. 公民營機械加工廠、鍋爐焚化爐工廠、汽電共生業	1. 驗船機構高級技術人員及工程師。 2. 航運公司工務部工程師。 3. 引擎製造商設備工程師。 4. 發電廠、太陽光電與儲氫...等	

科別	高職畢業	科技大學畢業	研究所畢業
	等技術維修人員。 3.船廠、遊艇、漁船維修業。 4.船用引擎、汽車引擎維修、保養業。 5.商船輪機員、造船廠、石化廠技術人員。	材料研發與製造工程師。 5.汽車、機車、飛機、輪船...等引擎製造研發與設備工程師。 6.參加專門職業及技術人員特種考試(航海人員輪機員、船舶電信人員)。	

2. 進修升學

升學科技大學系所

高職畢業後若想繼續進修，可升讀大學校院相關科系，例如：航運技術系、輪機工程系、航運管理系、機械工程系、海洋與邊境管理學系.....等等。

【高職水產群科】

一、水產群中包含的科別

水產群包括下列 2 科：水產養殖科、漁業科

二、水產群科對應的行業別

學生畢業後可從事水產養殖業、水產飼料業、水產藥品業、水產食品加工業、水族量販業等行業，也可以從事海洋漁業，例如：漁船航行人員、漁船船員、自營漁船，以及休閒漁業，例如：自營潛水、釣具行、生態旅遊導覽人員。有志於擔任公職者可參加普考、高考及公務人員特考等公職考試，或參加考試進入國營事業工作等。

三、就讀水產群科要具備的特質

(一) 性向、興趣的特質

1. 具有機械推理、邏輯推理、觀察...等性向者。
2. 具有科學、機械、銷售、接觸動物...等興趣者。

(二) 學習表現的特質

在國中學習階段「自然與生活科技」課程中之「自然界的組成與特性(如地球上的生物、生物的構造與功能)」、「永續發展(如保育)」等；「綜合活動」課程中之「水域活動」、「自然保護」、「物理與自然生態環境」等較具有興趣或學習表現較優良者，適合選讀水產群。

(三) 生活經驗的特質

1. 喜歡觀察自然生態及水中生物等；
2. 喜歡接近生態資源及水中資源等，例如旅遊、釣魚；
3. 喜歡動手整理水族箱、種植水草、飼養魚、蝦、貝類等。

四、水產群科在高職階段學習內容與國中課程學習領域之相關性

在國中九年一貫課程 7、8、9 年級學習領域對應延伸至水產群科部定專業及實習課程學習內容之科目如下表所示：

九年一貫 7、8、9 年級課程 學習領域	高職水產群科課程 部定專業及實習科目
綜合活動	生態學概要
自然與生活科技	水產生物概要、生態學概要、水產概要、栽培漁業

五、水產群各科別主要學習內容與目標及未來發展

(一) 各科別學習內容與目標

科別	主要學習內容與目標	相關證照
水產養殖科	主要學習水產養殖學、水生生物學、餌料生物學、水產生物疾病學、生態學等基本知識與技術，以加強學生實務能力，並培養水產養殖經營管理之知能。	中華民國技術士證： 水族養殖 其他證照： 水產養殖技師
漁業科	主要學習漁具漁法、栽培漁業、漁業管理、船藝、航海等漁業、航海技術之知識與技能，培養永續海洋生態觀點，培育漁業資源之開發應用及經營管理基層人才。	其他證照： 1.漁船船員基本安全訓練 2.漁撈技師 3.漁航員

(二) 各科別進路

1. 就業發展

科別	高職畢業	科技大學畢業	研究所畢業
水產養殖科	生態旅遊人員、休閒漁業導覽員、繁養殖人員、水族館技術人員、水族量販人員。	擔任水產飼料、藥品製造人員或銷售人員、箱網養殖公司技術及管理人員、海洋生物管技術或管理人員。	水產試驗研究單位、特有生物中心研究技術員、繁養殖及漁業相關技術開發人員等。
漁業科	基層漁撈員、漁撈長、船長或經營者、自營潛水、釣具店、休閒漁業從業人員。	擔任海釣船、動力小艇及遊艇船長、商船航業經營管理人員。	

2. 進修升學

升學科技大學系所
高職畢業後若想繼續進修，可升讀大學校院相關科系，例如：水產養殖系、漁業生產與管理系、環境生物與漁業科學學系、食品營養系營養組、食品營養系食品科技組、食品科技系食品技術與應用組、航海系、海洋休閒管理系……等等。

【高職藝術群科】

一、藝術群中包含的科別

藝術群包括下列 11 科：戲劇科、音樂科、舞蹈科、美術科、影劇科、西樂科、國樂科、電影電視科、表演藝術科、多媒體動畫科、時尚工藝科。

二、藝術群科對應的行業別

學生畢業後可從事藝術專業創作、管理，以及傳播、藝術與文化創意...等相關行業，例如電影場務人員、電視台工作人員、劇場工作或管理人員、舞台設計助理、演員、歌手、樂團、攝影師、調音師、錄音師、剪接師、助理導演（播）人員、產品設計人員、室內設計人員、美術設計人員、漫畫家、藝術工作者、舞蹈工作者、音樂工作者、經紀人等。有志於擔任公職者可參加普考、高考及公務人員特考等公職考試，或參加考試進入國營事業工作等。

三、就讀藝術群科要具備的特質

（一）性向、興趣的特質

- 1.具有空間關係、觀察、美感、創意等性向者。
- 2.具有藝術、想像、美感、喜歡藉由藝術作品表達自己等興趣者。

（二）學習表現的特質

在國中學習階段「藝術與人文」課程中之「平面媒材、立體媒材、綜合媒材與科技媒材的認識與創作」、「音樂表現及音樂素材運用」、「表演創作、聲音表現、肢體動作與道具表演」、「藝術歷史文化、藝術生活」等較具有興趣或學習表現較優良者，適合選讀藝術群科。

（三）生活經驗的特質

- 1.喜歡色彩、設計、材料與媒材的運用，如畫畫、製作手工藝品、動畫等；
- 2.喜歡展現自我風格與創意，如唱歌、音樂、樂器、表演、跳舞、舞台劇、拍影片等。

四、藝術群科在高職階段學習內容與國中課程學習領域之相關性

在國中九年一貫課程 7、8、9 年級學習領域對應延伸至藝術群科部定專業及實習課程學習內容之科目如下表所示：

九年一貫 7、8、9 年級課程學習領域	高職藝術群科課程部定專業及實習科目
藝術與人文	展演實務、專業藝術概論、藝術與科技、藝術欣賞
社會	展演實務、專業藝術概論、藝術欣賞
綜合活動	展演實務、專業藝術概論

健康與體育	展演實務
自然與生活科技	藝術與科技

五、藝術群各科別主要學習內容與目標及未來發展

(一) 各科別學習內容與目標

科別	主要學習內容與目標	相關證照
戲劇科	主要學習專業理論課程，例如：戲劇、影音概論、劇本導讀、導演、編劇等；及專業技術課程，例如：基礎表演、表演方法、節奏與韻律、唱腔與身段、走秀主持、舞台語言、配音、影音剪輯、短片、化妝造型、燈光音響、攝錄影、節目企劃與設計、國術武功、雜耍、展演等。	
音樂科	音樂科— 主要學習中小提琴、西洋音樂史、合奏、和聲學、長笛、室內樂、聲樂、專業藝術概論、藝術欣賞、音樂基礎訓練等課程。 應用音樂組— 著重電腦音樂工程詞曲創作、音效配樂、流行樂團、樂理基礎。	其他證照： 鋼琴檢定
舞蹈科	主要學習舞蹈藝術專業知識之養成，例如：芭蕾舞、現代舞、中國舞蹈（武功、身段）、舞蹈即興、動作分析、化妝造型與設計、展演實務、藝術欣賞、音樂等及相關專業理論課程。	
美術科	主要學習純美術、應用美術、電腦繪圖、藝術概論、藝術與科技、藝術欣賞、展演實務、中西洋美術史、水墨書法、電腦繪圖、色彩學、素描、水彩、油畫、基礎設計、視覺設計、專題製作等。	中華民國技術士證： 1.視覺傳達設計 2.網頁設計
影劇科	表演藝術組— 主要學習幕前表演及幕後製作，包括與表演相關之音樂、舞蹈、美術、戲劇等幕前的表演訓練以及幕後的攝錄影、化妝造型、燈光、剪輯、編導等跨領域的藝術學習。 大眾傳播組— 主要學習影音傳播及相關領域的理論，透過影像、聲音等視聽傳播之基礎能力的技術訓練，加強基本影音創意設計之美感養成。	中華民國技術士證： 攝影
西樂科	主要學習音樂表演及創作的的基本知識、訓練音樂表演技能	其他證照：

科別	主要學習內容與目標	相關證照
	和培養創作能力、涵養音樂鑑賞能力和藝術職業道德，例如音樂學理、和聲學、音樂基礎訓練、音樂欣賞、藝術概論、中國音樂史、西洋音樂史等理論性課程，計分管樂、弦樂、敲擊、理論、聲樂等。	鋼琴檢定
國樂科	除音樂基本訓練課程外，主要學習國樂樂器、民族樂器學、地方音樂、中國音樂史等。	
電影電視科	主要學習肢體展現（例如：流行街舞、武功身段）、樂器演奏、攝錄影實務、剪輯、化妝造型、節目製作與設計、導演、舞台佈景設計、化妝造型、燈光音響技術、導演、劇場行政等。	中華民國技術士證： 攝影 其他證照： 街頭藝人認證考試
表演藝術科	主要學習舞蹈、歌唱、戲劇等舞台表演，例如肢體展現、流行街舞、樂器演奏、武功身段、主持表演、歌唱創作、流行舞蹈、幕後製作實務操作、藝術行政管理、化妝造型等。	其他證照： 街頭藝人認證考試
多媒體動畫科	主要學習色彩原理、繪畫基礎、網頁設計、電腦繪圖、數位攝錄影、多媒體製作、動畫等，並輔以數位、美術、音樂、戲劇、舞蹈等課程。	中華民國技術士證： 1.視覺傳達設計 2.網頁設計
時尚工藝科	主要學習以產品設計、創意造形設計、琉璃工藝、金屬工藝、陶瓷工藝、基礎造型設計，例如金屬表現技法、立體造型、流行飾品設計、展演實務、藝術與流行設計、專業藝術概論、立體造型等。	中華民國技術士證： 視覺傳達設計

(二) 各科別進路

1. 就業發展

科別	高職畢業	科技大學畢業	研究所畢業
戲劇科	職業劇團、實驗劇團、歌舞劇團、電影、電視、廣播、娛樂服務業等幕前、幕後人員。	劇場技術管理師、劇場設計師、劇場核心創作者、創意行銷產業師、傳播與媒體從業管理師。	藝術相關行業之創新、研究、創作、相關學科研究人員等。
音樂科	交響樂團、管樂團、國樂團、合唱團及各式邀約演奏、演唱、各類型音樂創作人員。	國內外交響樂團、管樂團、國西樂團、合唱團及各式邀約演奏、演唱、各類型音樂創作、及音樂教學與行政管理師。	
舞蹈科	舞蹈表演人員、舞蹈社團成員、幼稚園律動班、韻律班之教學及	舞團管理者、專業舞團團員、演藝人員、舞蹈創作者、舞蹈老師、藝	

科別	高職畢業	科技大學畢業	研究所畢業
	舞蹈創作表演。	術行政管理師、劇團行政管理師、藝文活動策展管理師。	
美術科	美術編輯、電腦多媒體繪圖人員、專業插畫製作、編繪繪畫、作品裱褙人員、攝影助理、平面繪圖製作、專業畫家。	專業藝術創作、應用美術管理師、高階藝術行政管理師、展覽企劃與管理、藝術教學、個人工作室。	
影劇科	表演藝術組— 表演藝術工作者、演員、歌手、成人或兒童劇團表演人員、電影電視行業助理、燈光音響助理、傳播行業助理或表演藝術相關工作。 大眾傳播組— 影像拍攝助理、影像後製剪輯製作助理、節目製作助理、電台DJ、攝影助理、剪輯助理、錄音助理、配音員。	表演藝術組— 舞台、影視表演人員、編劇、導演、劇場技術師、劇場設計師、劇場核心創作者、創意行銷、傳播與媒體管理師等。 大眾傳播組— 記者、攝影師、錄音師、剪輯師、節目企劃師、媒體企劃管理師、製作人、編劇、導播、導演、播音師、行銷公關人員、影視配樂師、場景設計師。	
西樂科	交響樂團、管樂團、國樂團、合唱團及各式邀約演奏、演唱、各類型音樂創作人員。	國內外交響樂團、管樂團、國西樂團、合唱團及各式邀約演奏、演唱、各類型音樂創作、及音樂教學與行政管理師。	
國樂科	交響樂團、管樂團、國樂團、合唱團及各式邀約演奏、演唱、各類型音樂創作人員。	國內外交響樂團、管樂團、國西樂團、合唱團及各式邀約演奏、演唱、各類型音樂創作、及音樂教學與行政管理師。	
電影電視科	節目製作助理、演員、模特兒視聽工程類人員、舞蹈指導與舞蹈家、電台工作人員、播音、配音人員、影片製作技術人員燈光、音響、攝影助理。	節目製作人、導演、編劇、演員、主持人、模特兒、攝影師、燈光技術師、音效設計師、音樂設計師、美術設計師、服裝設計師、造型設計師、媒體經營管理、舞台設計師、舞台監督管理、展場秀場規劃設計師、數位行銷、創意總監。	
表演藝術科	舞蹈表演、編導設計助理、國內外團體舞者、表演藝術相關行政企劃執行、造型彩妝設計人員、	國內外團體專業舞者、舞蹈編導設計師、表演教師、藝術經紀人、表演治療師、肢體開發教師、美姿美儀教師、造型彩妝設計師、表演藝	

科別	高職畢業	科技大學畢業	研究所畢業
	表演服飾、道具製作人員。	術相關行政企劃與管理師。	
多媒體動畫科	美術編輯、插畫設計、動畫創作、電腦繪圖設計、平面海報設計、文化出版設計、數位影像剪輯、影像後製剪接、數位遊戲設計人員。	數位創作設計師、影音設計師、廣告設計師、影視管理師、藝術公關、個人工作室。	
時尚工藝科	流行飾品設計、琉璃藝術、公仔創作設計、商業設計、插畫設計、電腦繪圖、傳統工藝、創意個人工作室、馬賽克藝術、景觀設計、室內設計人員。	時尚配飾設計師、珠寶設計師、服裝設計師、整體造型設計師、展演企劃師、時尚行銷管理師、精品企劃人員、品牌企劃、公關。	

2. 進修升學

升學科技大學系所
<p>高職畢業後若想繼續進修，可升讀大學校院相關科系，例如：廣播電視電影學系、戲劇學系、中國戲劇學系、舞蹈系、影像傳播學系、音樂系、休閒運動學系、休閒產業經營學系、影劇藝術學系、表演藝術學系、大眾傳播學系、資訊傳播學系、圖文傳播學系、傳播藝術系、運動休閒管理學系、休閒事業管理學系、運動事業管理學系、休閒管理學系、視覺傳達設計學系、造形藝術學系、媒體設計科技學系、數位媒體設計系、多媒體與遊戲設計系、商業設計系、視覺傳達系、流行設計系、廣播電視學系、劇場藝術學系、電影學系、電影創作學系、文化事業發展學系、傳播與科技學系、多媒體設計學系、多媒體與遊戲發展科學系－視覺創意組、視訊傳播學系、時尚造型設計學系、化妝品應用系、應用數位媒體學系、數位影音設計學系、數位動畫設計學系、資訊管理學系－數位動畫設計組、資訊管理學系－數位媒體組、圖文傳播藝術學系、媒體傳達設計學系、數位影視動畫科、數位媒體創意設計科、西洋音樂學系、中國音樂學系、音樂教育學系、民族音樂學系、傳統音樂學系、應用音樂學系、服飾科學管理系、流行設計系、化妝品應用系、時尚設計系、美容造型設計系、劇場設計系、影視學系、電影電視學系、美工設計學系、室內設計學系、服裝設計與製作學系、美術學系、多媒體動畫藝術系、視覺藝術系、書畫系、工藝設計學系、流行設計經營學系、藝術研究系、視覺設計學系、體育舞蹈學系……等等。</p>

附錄三、技職教育類別、科別、設科學校及升學進路一覽表

類別	群別	科 別	設科學校	升學進路
工業類	01 機械群	(301)機械科、(302)鑄造科、(304)板金科、(332)機械木模科、(337)配管科、(338)模具科、(360)機電科、(363)製圖科、(372)生物產業機電科、(374)電腦機械製圖科【100學年度】	(地方版, 15 入學區)	機械工程系、模具工程系、機械設計工程系、自動化工程系、機械與電腦輔助工程系、生物機電工程系
	02 動力機械群	(303)汽車科、(364)重機科、(381)飛機修護科、(392)動力機械科【98學年度】(205)農業機械科		車輛工程系、機械工程系汽車組、飛機工程系機械組、航空機械系、造船及海洋工程系、動力機械工程系
	03 電機與電子群	(305)資訊科、(306)電子科、(307)控制科、(308)電機科、(309)冷凍空調科、(384)航空電子科、(703)電子通信科		電機工程系、能源與冷凍空調工程系、電子工程系、資訊工程系、電腦與通訊工程系、光電工程系、生物醫學工程系、多媒體與遊戲發展科學系
	04 化工群	(315)化工科、(319)紡織科、(352)染整科、(367)環境檢驗科		化學工程系、材料科學與工程系、分子科學與工程系、生物科技系、環境與安全衛生工程系
	05 土木與建築群	(311)建築科、(365)土木科、(397)消防工程科、(398)空間測繪科		土木工程系、營建工程系、建築系、景觀系
商業類	06 商業與管理群	(401)商業經營科、(402)國際貿易科、(403)會計事務科、(404)資料處理科、(405)文書事務科、(418)不動產事務科(425)電子商務科、(426)流通管理科、(215)農產行銷科、(706)水產經營科、(717)航運管理科		企業管理系、國際貿易系、財務金融系、會計系、行銷與流通管理系、保險金融管理系、財政稅務系

類別	群別	科 別	設科學校	升學進路
商業類	07 外語群	(419)應用外語科(英文組)、 (421)應用外語科(日文組)		應用外語系、應用英語系、 英國語文系、應用日語系、 應用外語系日文組、日本語 文系
	08 設計群	(312)家具木工科、(316)美工科、 (361)陶瓷工程科、(366)室內空間 設計科、(373)圖文傳播科、(394) 金屬工藝科、(399)家具設計科、 (406)廣告設計科、(430)多媒體設 計科、(512)室內設計科		視覺傳達設計系、工商業設 計系、數位媒體設計系、創 意生活設計系、生活產品設 計系、商品設計系、室內設 計系、建築系、時尚設計系
農業類	09 農業群	(201)農場經營科、(202)園藝 科、(204)森林科、(214)野生動 物保育科、(216)造園科、(217) 畜產保健科		農園生產系、森林系、動物 科學畜產系、植物醫學系、 獸醫學系、農企業管理系、 熱帶農業暨國際合作系
	10 食品群	(206)食品加工科、(505)食品 科、(718)水產食品科、(517)烘 焙科		食品科學系、食品科技系、 烘焙管理系、食品營業系、 食品科技組、營養系、保健 營養系、食品營業系營養 組、食品科技系保健營養組
家事類	11 家政群	(501)家政科、(502)服裝科、(503) 幼兒保育科、(504)美容科、(513) 時尚模特兒科、(515)流行服飾 科、(516)時尚造型科【100學年 度】		生活服務產業系、生活應用 科技系、流行設計系、服裝 設計管理系、時尚設計與管 理系、化妝品應用與管理 系、美容系、美容造型設計 系、時尚美容應用系、美髮 造型設計系

類別	群別	科 別	設科學校	升學進路
	12 餐旅群	(407)觀光事業科、(408)餐飲管理科		餐飲管理系、中餐廚藝系、西餐廚藝系、餐飲廚藝系、烘焙管理系、餐旅管理系廚藝組、餐旅管理系、食品科技系、觀光與休閒事業管理系、休閒暨遊憩管理系、旅運管理系、餐旅管理系旅館管理組、旅遊事業管理系、休閒事業經營系、航空暨運輸服務管理系、餐旅暨會展行銷管理系、航空服務管理系、會議展覽服務業學位學程、休閒運動保健系、海洋運動與遊憩系、休閒運動管理系、運動健康與休閒系
海事 水產 類	13 海事群	(702)輪機科、(708)航海科		航運技術系、輪機工程系、輪機工程系動力工程組、海洋與邊境管理學系
	14 水產群	(701)漁業科、(705)水產養殖科		水產養植系、漁業生產與管理系、環境生物與漁業科學學系
藝術類	15 藝術群	(801)戲劇科、(802)音樂科、(803)舞蹈科、(804)美術科、(806)影劇科、(807)西樂科、(808)國樂科、(816)電影電視科、(817)表演藝術科、(820)多媒體動畫科、(822)時尚工藝科		傳播藝術系、視訊傳播設計系、資訊傳播系、數位媒體設計系、表演藝術系、京劇學系、歌仔戲學系、客家戲學系、民俗技藝學系、動態藝術學系、戲劇學系、美術學系、表演藝術系、音樂系、舞蹈學系

附錄四、適性輔導系統問卷與適性輔導措施

壹、問題

適性輔導評估與決定

一、我生涯(選填志願)諮詢對象：(可複選)_____

A 導師、B 輔導老師、C 學科教師_____科(請輸入學科)、

D 學校行政人員、E 家長、F 親戚或長輩、G 同學、H 其他_____ (請輸入對象)

二、我生涯(選填志願)考量因素的優先順序為：(請依優先順序選擇，請複選 3 個以上因素)

因素	選項
個人因素	A 學業表現、B 性向(專長能力)、C 生涯興趣、D 工作價值觀、E 人格特質、F 健康狀況
環境因素	G 家庭經濟狀況、H 家人期望、I 社會潮流與評價、J 通勤距離及時間
資訊因素	K 生涯試探結果、L 學校入學管道與方式、M 學校多元社團及發展特色、N 未來升學就業管道
其他	O(請自填)_____ (請輸入考量因素)

三、我認為我生涯評估結果是：(單選)_____

A 學術傾向 B 職業傾向 C 生涯未定向 D 特殊專長傾向 E 中正預校

四、我的評估結果為職業傾向，適合我的職群為：(職業傾向者，請繼續複選 1-5 個職群)

類別	群別選項
工業類	A 機械群、B 動力機械群、C 電機與電子群、D 化工群、E 土木與建築群
商業類	F 商業與管理群、G 外語群、H 設計群
農業類	I 農業群、J 食品群
家事類	K 家政群、L 餐旅群
海事水產類	M 海事群、N 水產群
藝術類	O 藝術群
其他(五專)	P 護理群

說明：

- 生涯(選填志願)諮詢對象為複選題。
- 選填志願考量因素的優先順序，可以參考生涯發展規劃書，以阿拉伯數字1、2、3.....填寫優先順序。填完後依照數字順序自動排列，未填數字，則排在已經填完數字的因素後面。
- 生涯評估結果為單選題。
- 職群選擇為複選題(職業傾向學生繼續填寫即可)。

貳、適性輔導選填系統與適性輔導作為

各分區選填系統熟習後，配合國中學生生涯輔導紀錄手冊時程完成生涯發展規劃書選填志願序，結合適性輔導問卷题目的選填，作為後續適性輔導重要參考的資料，進行篩選個別生涯諮商對象，與職群適配性的檢核。

一、個別生涯輔導諮商學生的篩選

適性輔導評估與決定檢核，篩選個別生涯輔導與諮商學生步驟

1. 步驟一：生涯評估結果與志願選填，一致，不必個別生涯諮商。

依據第三題生涯評估結果，檢視適性輔導選填志願序情形。如勾選學術傾向，在適性輔導選填前幾個志願序為普通型高中，則符合適性輔導評估結果。符合情形可以參考下表1.生涯評估結果類型與志願選填學校類型符合情形對照表，以及說明。

2. 步驟二：生涯評估結果與志願選填，不一致，繼續檢視第二題考量因素選項，再決定是否進行個別生涯諮商。

依據第三題生涯評估結果與志願序檢視對照，不一致，則再檢視第二題選填志願考量因素的優先順序是否合理，清楚自己目前的考量因素。如勾選學術傾向，在適性輔導選填前幾個志願序為職業型高中，則要參考第二題選填志願考量因素的優先順序，如果是家庭經濟狀況或家人期待，則符合生涯決定，如果不一致，則需要再進行適性輔導與諮商。

3. 步驟三：檢視第二題選填志願考量因素的優先順序後，仍不一致或無法理解時，則進行個別生涯輔導與諮商。

4. 步驟四：進行個別生涯輔導與諮商的學生前，可了解第一題學生已經諮詢過的對象，供教師進一步適性輔導參考。

5. 步驟五：適性輔導評估與決定與志願選填調整。

完成個別生涯輔導與諮商的學生，繼續修改適性輔導評估與決定資料，調整適性志願序以供會考後選填志願參考。

適性輔導評估與決定題目檢核篩選運用如下圖：

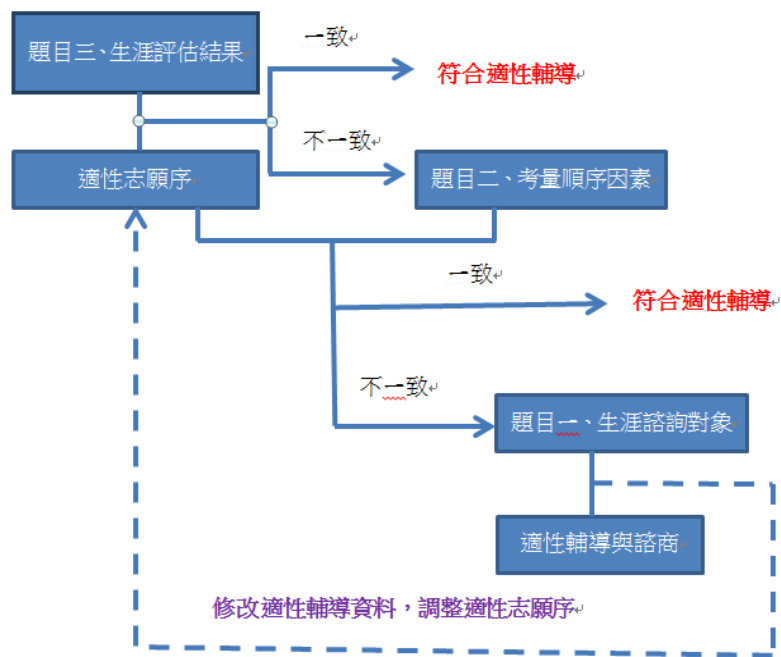

適性輔導評估與決定檢核篩選步驟

表 1 生涯評估結果類型與志願選填學校類型符合情形對照表

生涯結果類型	學校類型	篩選標準	結果
學術傾向	普通型高中		符合
	綜合型高中	準備選擇學術學程	符合
		準備選擇專門學程	不符合
	技術型高中		不符合
	普通型高中	技術型高中考量因素合理，優先順序評估確認	符合
	技術型高中	技術型考量因素不合理，優先順序評估無法確認	不符合
	普通型高中	綜合型高中準備要選擇學術學程	符合
綜合型高中	綜合型高中準備要選擇專門學程	不符合	
職業傾向	普通型高中		不符合
	技術型高中		
	綜合型高中		
	技術型高中 五專	群科能適性選擇	符合
	綜合型高中	準備選擇專門學程	符合
		準備選擇學術學程	不符合
普通型高中		不符合	
技術型高中	普通型高中	普通型高中考量因素合理，優先順序評估確認	符合
	普通型高中	普通型高中考量因素不合理，優先順序評估無法確認	不符合
	技術型高中	綜合型高中準備要選擇專門學程	符合

	綜合型高中	綜合型高中準備要選擇學術學程	不符合
	技術型高中 普通型高中 綜合型高中		不符合
生涯未 定向	綜合型高中		符合
	普通型高中	考量因素合理，優先順序評估確認	符合
		考量因素不合理，優先順序評估無法確認	不符合
	技術型高中	考量因素合理，優先順序評估確認	符合
		考量因素不合理，優先順序評估無法確認	不符合
	綜合型高中 普通型高中	普通型高中考量因素合理，優先順序評估確認	符合
		普通型高中考量因素不合理，優先順序評估無法確認	不符合
	綜合型高中 技術型高中	技術型高中考量因素合理，優先順序評估確認	符合
		技術型高中考量因素不合理，優先順序評估無法確認	不符合
	綜合型高中 普通型高中 技術型高中		不符合

說明：

(一)生涯評估結果類型與志願選填學校類型適配之適性輔導：

1.學術傾向：

- (1)普通型高中，符合。
- (2)綜合型高中準備選擇學術學程，符合。
- (3)綜合型高中準備選擇專門學程，不符合。
- (4)技術型高中，不符合。

2.職業傾向：參考「高職及五專群科攻略」以及「高職十五學群介紹」

- (1)技術型高中或五專，群科能適性選擇，符合。
- (2)綜合型高中準備選擇專門學程，符合。
- (3)綜合型高中準備選擇學術學程，不符合。
- (4)普通型高中，不符合。

3.生涯未定向：

- (1)綜合型高中，符合。
- (2)普通型高中，考量因素合理，優先順序評估確認，符合。
- (3)普通型高中，考量因素不合理，優先順序評估無法確認，不符合。

(2)技術型高中，考量因素合理，優先順序評估確認，符合。

(3)技術型高中，考量因素不合理，優先順序評估無法確認，不符合。

4.特殊專長傾向：單科型高中，符合。

5.中正預校，符合。

(二)生涯評估結果類型與志願選填綜合型高中之適性輔導輔導：

綜合型高中：高一著重基本能力與生涯規劃，高二分學術與專門學程。

1.學術傾向：

(1)綜合型高中準備選擇學術學程，符合。

(2)綜合型高中準備選擇專門學程，不符合，需要進一步生涯輔導。

2.職業傾向：

(1)綜合型高中準備選擇專門學程，符合。

(2)綜合型高中準備選擇學術學程，不符合，需要進一步生涯輔導。

(三)生涯評估結果類型與志願選填兩種不同學校類型以上生涯輔導：

1.學術傾向：

(1)普通型高中與技術型高中同時出現，則參考志願選填試探與輔導紀錄表「選填志願(生涯評估)考量因素的優先順序」：

A.學生選填技術型高中考量因素合理，優先順序評估確認，符合。

B.學生選填技術型考量因素不合理，優先順序評估無法確認，不符合，需要進一步生涯輔導。

(2)普通型高中與綜合型高中同時出現，則要釐清選擇綜合型高中後準備要選擇學術學程或專門學程，如(二)篩選說明。

(3)普通型高中、技術型高中、綜合型高中同時出現，不符合，需要進一步生涯輔導。

2.職業傾向

(1)群科(技術型高中、五專)志願選擇與個人特質、能力、學科表現等，不符合，需要進一步生涯輔導。

(2)技術型高中與普通型高中同時出現，則參考志願選填試探與輔導紀錄表「選填志願(生涯評估)考量因素的優先順序」：

A.學生選填普通型高中考量因素合理，優先順序評估確認，符合。

B.學生選填普通型考量因素不合理，優先順序評估無法確認，不符合，需要進一

步生涯輔導。

(3)技術型高中與綜合型高中同時出現，則要釐清選擇綜合型高中後準備要選擇學術學程或專門學程，如(二)篩選說明。

(4) 技術型高中、普通型高中、綜合型高中同時出現，不符合，需要進一步生涯輔導。

3.生涯未定向

(1) 綜合型高中與普通型高中同時出現，則參考志願選填試探與輔導紀錄表「選填志願(生涯評估)考量因素的優先順序」：

A.學生選填普通型高中考量因素合理，優先順序評估確認，符合。

B.學生選填普通型考量因素不合理，優先順序評估無法確認，不符合，需要進一步生涯輔導。

(2)綜合型高中與技術型高中同時出現，則參考志願選填試探與輔導紀錄表「選填志願(生涯評估)考量因素的優先順序」：

A.學生選填技術型高中考量因素合理，優先順序評估確認，符合。

B.學生選填技術型考量因素不合理，優先順序評估無法確認，不符合，需要進一步生涯輔導。

(3) 技術型高中、普通型高中、綜合型高中同時出現，不符合，需要進一步生涯輔導。

二、職群適配性的檢核

(一)步驟一先確認職業學校的隸屬職群

職業學校類群科的隸屬關係，如下表2職業學校群科歸屬表，可以判斷科別的隸屬關係。

(二) 職群與個人特質適配檢核

可以參考「群科攻略」(附件一)比對學生個人的興趣、性向、專長能力與擅長學習領域，找出比較適配的職群。

表 2 職業學校群科歸屬表

類別	群別	現有科別	科數	備註
工業類	01 機械群	(301)機械科、(302)鑄造科、(304)板金科、(332)機械木模科、(337)配管科、(338)模具科、(360)機電科、(363)製圖科、(372)生物產業機電科、(374)電腦機械製圖科【100 學年度】	10	(371)電腦繪圖科【90 至 99 學年度試辦】
	02 動力機械群	(303)汽車科、(364)重機科、(381)飛機修護科、(392)動力機械科【98 學年度】(205)農業機械科	5	
	03 電機與電子群	(305)資訊科、(306)電子科、(307)控制科、(308)電機科、(309)冷凍空調科、(384)航空電子科 (703)電子通信科*	7	
	04 化工群	(315)化工科、(319)紡織科、(352)染整科、(367)環境檢驗科*	4	
	05 土木與建築群	(311)建築科、(365)土木科、(397)消防工程科、(398)空間測繪科	4	
商業類	06 商業與管理群	(401)商業經營科、(402)國際貿易科、(403)會計事務科、(404)資料處理科、(405)文書事務科*、(418)不動產事務科(425)電子商務科、(426)流通管理科、(215)農產行銷科、(706)水產經營科*、(717)航運管理科、	11	
	07 外語群	(419)應用外語科(英文組)、(421)應用外語科(日文組)	1	
	08 設計群	(312)家具木工科*、(316)美工科、(361)陶瓷工程科、(366)室內空間設計科、(373)圖文傳播科、(394)金屬工藝科、(399)家具設計科、(406)廣告設計科、(430)多媒體設計科、(512)室內設計科	10	
農業類	09 農業群	(201)農場經營科、(202)園藝科、(204)森林科、(214)野生動物保育科、(216)造園科、(217)畜產保健科	6	
	10 食品群	(206)食品加工科、(505)食品科、(718)水產食品科、(517)烘焙科	4	
家事類	11 家政群	(501)家政科、(502)服裝科、(503)幼兒保育科、(504)美容科、(513)時尚模特兒科、(515)流行服飾科、(516)時尚造型科【100 學年度】	7	(514)照顧服務科【96 學年度開始試辦】
	12 餐旅群	(407)觀光事業科、(408)餐飲管理科	2	

類別	群別	現有科別	科數	備註
海事 水產 類	13 水產群	(701)漁業科、(705)水產養殖科	2	
	14 海事群	(702)輪機科、(708)航海科	2	
藝術 類	15 藝術群	(801)戲劇科、(802)音樂科、(803)舞蹈科、(804)美術科、 (806)影劇科、(807)西樂科、(808)國樂科、(816)電影電視科、 (817)表演藝術科、(820)多媒體動畫科、(822)時尚工藝科	11	

說明：1.總計開設 84 科，其中加註*之 5 科無學生；備註欄 2 科為試辦。

2.科代碼：第 1 碼為「原類別」代號，2、3 碼為「序號」。

3.原類別代號：2-農業類、3-工業類、4-商業類、5-家事類、7-海事類、8-藝術類。

附錄五、適性輔導相關資源

(一) 網站資源

1. 教育部十二年國民基本教育資訊網 (可連結至各縣市十二年國民基本教育資訊網)
<http://12basic.edu.tw/>
2. 國中畢業生適性入學宣導網站(含適性入學宣導手冊) <http://adapt.k12ea.gov.tw/>
3. 教育部學生輔導資訊網 <http://www.guide.edu.tw/index.php>
4. 教育部國民及學前教育署輔導工作資訊網 <http://guide.cps.hs.hcc.edu.tw/bin/home.php>
5. 國中及高級中等學校學生生涯輔導網 <https://career.cloud.ncnu.edu.tw/>
6. 技藝教育資訊網 <http://140.122.103.235/>
7. 產學攜手合作計畫資訊網 <https://iacp.sainter.com.tw/>
8. 教育部青年發展署未就學未就業青少年關懷扶助計畫 (教育部青年發展署)
<http://www.yda.gov.tw/>
9. 教育部提升國民素養專案辦公室網站 <http://literacytw.naer.edu.tw/>
10. 教育部職業學校群科課程資訊網 <http://vs.tchcvs.tc.edu.tw/>
11. 技術型高級中等學校群科課程推動工作圈 <http://vtedu.mt.ntnu.edu.tw/vtedu/>
12. 普通高級中學課程課務發展工作圈 <http://web.ylsh.ilc.edu.tw/course/>
13. 技職教育宣導網 <https://www.tech-012.ntust.edu.tw/>
14. 學習區完全免試入學資訊網 <http://120.101.173.193/>

(二) 手冊資源 (請向就讀或畢業國中索取)

1. 十二年國民基本教育宣導手冊
2. 國民中學推動生涯發展教育工作手冊
3. 國中生涯發展教育家長手冊
4. 十二年國民基本教育技職教育宣導手冊 (七至八年級) — 技職全攻略
5. 國中學生生涯輔導紀錄手冊
6. 國中畢業生適性入學宣導手冊